九十餘元收條未換迄今 月六號持票來渝結算殊由公園路過被扒手將收條一支並現洋三十二元一並竊去當向協泰恆聲明止兌呈請官廳備案存查外特登諸報端無論何人拾得此票概作廢紙無效恐各界人士不明眞象特登報聲明

# 重慶商務日報

（本館住重慶商業場市商會內）（今日出版三大張）

出版號 第五千〇七十三號

電報掛號（零五二三三）電話借用二三三號重慶商業場市商會內渝商印書館代印

## 重慶聚興誠銀行啓事

啓者聚行昨奉國民革命軍第二十一軍司令部詞令內開爲令飭遵照事案查本部前破獲太華樓嗎啡案主要逸犯余松茂尙存該行洋計二千一百二十四元叁角陸仙正現該犯既已逃颺俟緝獲另案辦理外所有該款應予全數沒收提賠充獎其餘歸公以示懲戒除派本部書記張羽書前來提繳外合行令仰該行即便遵照辦理錄令轉呈法院備案此令等因奉此查余松茂存款聚行其存摺爲壹千零二十八號並取有支票壹本已由五千七百廿六號裁用至五千七百三十七號由五千七百三十八號至五千七百五十號尙存留未用除遵令將余松茂所餘存款二千一百二十四元三角六仙正交付提款委員扯去印收幷向法院暨各機關分別具狀存查外所有余松茂持有聚行一千零二十八號之存摺壹個及所餘留之各號支票應卽作爲廢紙無用特登報週知此啓

雙方並進

生利與儲蓄，要雙方並進，就如駕車的，兩匹馬一樣，有一個不走，都是不行的。

四川美豐銀行儲蓄部

## 重慶中國銀行零星存匯簡章

本行爲迎合顧客心理不使有人淚之煩特將零星存匯款項由營業股設員專司直接收付以期節省時間手續迅捷茲訂簡章於叙

（一）零星存款匯兌凡每筆收付數額在二百元以內者直接由營業股收付隨到隨辦（逾額仍照向章由出納股收付）（二）特種定額存款利率格外優待定期一年年息一分一厘此種存單分五百元二百元一百元三種（尾數不收鉅數另照向章辦理）（三）特別往來存款第一次存入以五十元爲起碼以後收付多寡不拘（但至少出入須在五元以上）此項存款爲優待一般民衆起待訂年息六厘每戶至多積成至一千元爲度逾額不計息以人民爲限（機關公司行號等記以往來存款不在此例）又此項存款人自願定期一年在一年之內隨意繼續存入並不支取者可按年息八厘計算訂期二年者按年息九厘計算訂期三年者按年息一分計算如在訂期內忽欲提取亦可但須將優給利息扣回仍按活期年息以六厘計算）（四）定期支息存款至少存洋五百元以上期限須自二年以上到期照本交付如期定期取息利息之大小視取息次數到期年限而定剣表如左

假定存人洋五百元

| 期限 | 每月一取每次利息元 | 每三個月一取每次利息元 | 每六個月一取每次利息元 | 每九個月一取每次利息元 | 每年一取每次利息元 |
|---|---|---|---|---|---|
| 二年 | 四，〇〇 | 一二，七五 | 二七，〇〇 | 四二，七五 | 六〇，〇〇 |
| 三年 | 四，二五 | 一三，五〇 | 二八，五〇 | 四五，〇〇 | 六三，〇〇 |
| 四年 | 四，五〇 | 一四，二五 | 三〇，〇〇 | 四七，二五 | 六六，〇〇 |
| 五年 | 四，七五 | 一五，〇〇 | 三一，五〇 | 四九，五〇 | 六九，〇〇 |
| 六年 | 五，〇〇 | 一五，七五 | 三三，〇〇 | 四一，七五 | 七二，〇〇 |

新市場 精印五彩商標廣告鈔票名片

## 重慶平民銀行各股東大鑒

逕啓者茲經本會議決定期于國曆二十年三月八日（星期日）正午十二鐘假木牌坊英年會開第二次常年股東大會會議各項事件除專函通知外特此週知務望屆時撥冗早臨是爲至盼再者各股東間有地址遷移以致專函投遞爲艱如有未收得該項專函卽請將現在地址示知以便補送爲幸 此致

重慶平民銀行各股東大鑒

重慶平民銀行董事會啓

## 重慶中和銀行特別啓事

啓者本行訂於國曆三月十六日午刻在重慶陝西街總行地點召集常年股東大會報告上年決算案除分函通知外特登諸報端以便週知屆期務希各股東惠臨爲盼

重慶中和銀行董事會啓

## 大同公司特別啟事

啓者本公司全場產業歷經股東會決議變賣解散公司當卽呈請市政府地方法院備查在案昨開第十五次股東會又復嚴切督促進行當由股東會選出清算委員王輔廷趙資生溫少鶴曾禹欽李奎安湯子敬張茂然張茂芹石榮廷汪雲松程元直十一人組織清算委員會就本公司辦事處正式成立推定王輔廷李奎安石榮廷爲常務委員並由常務委員推王輔廷爲主理辦席解散一切事宜限期結束以清手續特此登報聲明尙希各界諒察爲幸

## 重慶商餘百貨公司招股

本公司本三年來之經驗，現已決定擴充營業，添募股份，以足十萬元爲準，並已採定上都郵街地址建築商場，尅日興工，茲爲開放事業，普及股份起見，特訂招股簡則如左

一，每整股一百元
二，每小股一十元
三，股款隨認隨繳
四，股息月利八厘從交款日起算
五，代收股款處狀元橋重慶市民銀行及商業場平民銀行
六，股東購貨永享九折優待
七，印有詳章函索卽寄

擴充籌備處設重慶上陝西街第九號

商務印書館的……中小學教科書一概到齊；足敷全川一年所需·本館教科定價最低以求直接優待讀者！

## 南耀商號緊要啓事

敝號銀錢及貨物往來向以正式號章爲憑並以洪戒盧蓋章負責所有號內職員學生等銀錢事項完全不與敝號相涉前曾再三登報聲明茲恐日久遺忘特再鄭重申明對於號內職員學生等銀錢來往敝號不負絲毫責任至敝號前所出紙烟欠數條子統請於三日內前來理清過期作爲無效又學生鄧士霖已早開除出號此啓

南耀商號啓

## 南耀商號啓事

敝號銀錢槩據本以經理洪戒盧蓋章負責現因戒盧事繁特命胡傚陶蓋章負責辦理此啓

南耀商號再啓

## 重慶怡和渝通告

逕啓者去年三月二十八日熊心齋君持來豐裕陳皮念三件由敝行報裝宜賓輪運宜轉申所有關稅水脚等費押申收銀交貨刻接申本行來信此刻尚未贖取等語查該貨存申時將一年倘再候贖生蟲發霉分文不值茲爲保全關稅水脚等計應咨敝申行售賣抵償特此登報申明限壹禮拜內請豐裕來敝行接洽倘逾期不理電咨敝申行照上執行特此警告

## 謙壽分夥啓事

啓者小記於民國十七年在渝夥貿棉紗等業本年股夥議決收

歇已於貳月底將進出賬目公同澈底算清各股夥股本及應得官鴻息如數分訖載明撤夥簿內圖書股據當衆燬銷所有內該外欠一切銀錢手續均料理清楚除報告社會局暨同業會註銷牌名外特再登報聲明

## 榮昌旅渝同鄉會啓事

本會訂期於三月八號假座陝西街留春幄禮堂開春季例會并討論本會一切進行事件敬希同鄉諸君屆時惠臨爲幸

## 重慶市市民銀行啓事

啓者敝行前經發行一角及五角輔幣券一般市民咸稱便利茲復應本市之需要製就一元五元代現券兩種調劑市面並採用發行獨立辦法期臻鞏固凡持有此項代現券者請於營業時間內直接到敝行兌現除呈報市政府暨函達各幫同業公會致送樣張外特登報週知謹啓

## 天津鹽業銀行總管理處啓事

茲據敝滬行函稱本年一月卅一日此間怡大錢莊持有重慶鹽業銀行上項心如匯票一紙前來詢問經與說明本行在重慶并未設有分行該重慶鹽業銀行當係另一銀行茲爲避免市面誤會起見特此鄭重聲明所謂重慶鹽業銀行實與本行絲毫無涉除呈明財政部實業部查照商人通例辦理外謹登報通告並祈各界注意

## 中外新聞

## 胡漢民辭職後養病湯山

上海特約六日電　方覺慧丁超五起程赴川調查黨務，

又電　外蒙被俄赤化稱共和國、

又電　胡漢民赴湯山調養，病轉加劇，

民國社南京六日電，記者因知胡漢民先生在湯山抱病，往訪戴季陶先生詢其病況，戴云，胡先生到湯山後，身體不適，日有先生之女公子韓蘭匱帶女僕往湯山視疾，三日鐵道部鄧眞德醫官前往診視，是晚鄭醫官即往湯山，四日鄧醫官回京取藥，報告病情形云，胡先生係患後腦神經病，兼發持疾及胃腸不適，食量不甚佳，大抵是歷年過於辛苦所致年來是常有後腦神經病，但不若此次之甚，黎明鄧醫生打電話回城取藥云，胡先生昨晚病狀頗加，熱度稍高，午後三時我與孫哲生先生主同赴湯山慰問，主席派前衛生部劉（瑞恆）部長診視，胡先生熱度脈息如常，血壓頗高，惟尚易於恢復，今晨鄧醫生回京云，昨晚安眠，較前兩天爲往，食麥粉狀均良好云云，又記者特往詢劉署長瑞恆，比蒙接見，據劉署長報告如下，昨前兩日曾奉蔣主席命令，前往湯山診視，胡同志赴湯山以後，曾由鄧眞德醫師診治，當將熱度一百，脈搏七十六至九十，感覺頭疼，大小便照常，心肺無病，胃口欠佳，余今（五日）下午診得熱度九十，脈搏七十漸復常態，不過時有頭痛，胃腸稍有痛感，惟其血壓竟高至二百度，胡先生血壓之高，其症當係得之於一年之前，至於近日，不過因積勞過度，遂至引發，病狀正化驗小便，其他尚無重要病象，六日上午余往湯山診視一次，并無異狀，惟血壓過高，宜長期靜養，至外傳病劇且暈倒數次，被概未聞知，當係傳聞之誤云，

## 中法法權交涉

法使奉命晉京接洽

民國社北平六日電，法使韋禮敦奉法政府訓令，商洽法權章定灰（十日）入京進行接洽，聞韋此行，將留京三月，

## 第十三次國務會議　決任張景惠爲軍事參議院長

民國社南京六日電　國府魚（六日）晨八時開十三次會議出席王寵惠蔣中正，戴傳賢，邵元冲，宋子文，孫科，于右任，主席蔣中正，文書局長楊熙績，印鑄局長周仲良，紀錄秘書許靜之，李蟠，錢昌照，

報告事項　（一）行政院第十五次國務會議，請任命各案，（子）任命魏子京爲駐祕魯國特命全權公使張履鰲爲駐智利國特命全權公使，吳凱聲爲駐瑞士國特命全權公使案，（丑）熱河省政府委員兼民政廳廳長丙克莊因病辭職，請照准，遺缺以張秉鈞繼任案，（寅）任命寇遐爲陝西省政府委員案，（卯）外交部總務司司長宋子良辭職照准，遺缺調該部祕書應尚德繼任案，（二）國民會議代表熱河省選舉總監督（電碼不明）

討論事項　（一）議決設立指導整理北平市文化委員會條例頒佈施行案，（二）決議公布民國二十年江浙絲業公債條例及還本付息表，（三）修正公布民營公用事業監督條例第十四條條文，（四）決議公布危害民國緊急治罪法施行條例，（五）決議修正公布國民會議選舉總事務所組織條例於第四條之下增『本所設參事若干人，由本所就有關各機關高級職員中聘任之，』一條爲第五條，其餘各條依推，（六）議決特任張景惠爲軍事參議院院長，（七）決議監察委員吳忠信准予辭去導淮委員會常務委員各職，（八）決議派徐祖泰爲國民會議代表威海衛選舉監督，

## 重慶拍賣行特別啓事

本行代人售賣物品本年完全定爲拍賣所有以前寄賣物品概行停止陳設售賣凡有物品曾交本行寄賣者務請急持收據來行改爲拍賣或即取回否則本行不負責任此啓

## 鐵部重訂　中比隴海路合同

九日南京訊，鐵道部以隴海路借款合同，今昔情殊，已不適用，決與比公司重新商訂隴海路辦事章程，已派定顏德慶等五人，

## 劉紀文視查烟台威海衛黨務

▲魯省府明令恢復濟南市

民國社濟南六日電，劉紀文微（五日）晚八時離濟赴濰縣換乘專車赴烟台視察，再轉赴威海衛，省黨委何思源宣傳部主任邱瑞荃，隨行赴烟台登萊各縣視察黨務，約一期可返濟，

又電，魯省府今日明令恢復濟南市政府，委聞承列爲市長

## 徐州大檢查

捕獲嫌疑犯四十餘人

（徐州通信）徐州當津隴兩路要衝，宵小最易混跡，第七師長兼津浦警備司令王均，爲維持治安綏靖地方計，規定舉行聯合檢查手續十四條，通令軍警各機關於十一日舉行大檢查，事前嚴守秘密，以資鄭重，茲將檢查條例及地點并所獲人犯誌次，

△檢查條例　一，舉行檢查，照會議規定，以警備部，縣政府，縣黨部，商會，區公所，憲兵營，公安局，警務段，軍警督察處，各派人員若干會同檢查之，二，檢查區域，以東車站，北車站，西教場三處，先行實施，檢查時間以上午八時開始行之，四，施行檢查前，由督察處長，按照以後列人員軍警憲兵，爲若干組，每組指定一人爲組長，甲東車站，兵一營，憲兵一班，警察四十名，區公所十人，商會四人，縣黨部一人，警務段十人，乙北車站，兵一連，憲兵一班，警察四十名，區公所五人，商會三人，丙西教場，兵一連，憲兵一班，警察四十名，區公所五人，縣黨部一人，五，担任檢查各機關人員，軍隊憲警，須于十一日午前七時到軍警督察處集合，不得延誤時間，六，檢查時軍隊憲兵，祇許在門外監視，警察暨團體代表方得入屋檢查，七，檢查時，若發現有違禁物品槍枝子彈危險物等時，均應代同戶主註明數目一併暫交附近警署轉督察處彙案呈請核辦，如槍枝彈藥有護照或有火印時證明後准予發還，八，在檢查時間，對於市面行有形跡可疑者，均得施以盤查，或檢查之，九，若鄉商會或黨部區公所，公安局代表等證明係良善者，得免檢查，十，本軍暨各師之人員往來，確有證明者，亦可免其檢查，十一，檢查各組均各帶冊一本，以免檢查時登記之用，十二，在檢查開始前，須由督察處通知各軍警機關，免生誤會，十三，檢查事項愈速愈好，既經分組負責，務須將指定區域內儘一日內檢查完畢，十四，舉行檢查時，軍警憲兵之如何佈置及各組之如何分配，由督察處長全權指揮之，如有未盡事宜，得由處長臨時指導之，十一日晨上午八時三刻同時施行，

△檢查要點　一武器，二反動刊物，三毒物，四開設賭盜匪，計分三組，第一組西關教場由工兵營長劉瑞華指揮，第二組北站，由輕重營長蕭維良指揮，第三組東站，由七師二十八團二營指揮，中央憲兵一連協緝捕，檢查終局時，三處共獲烟犯，嫌疑犯，及傷兵出院未歸隊者［illegible］餘人，現均押督察處研訊，有此檢查，匪類當可潛蹤云

## 重慶市橘園養蜂場傳習所招收男女生廣告

（一）名額　男女生兩班一百名
（二）資格　高小畢業生及相當程度者
（三）學期　三月畢業三月實習
（四）報名　二月起三月內爲率在新市場中區馬路本所
（五）開學　定於三月十號
（六）微費　學費一元油印一元雜費二元寄宿者加三月宿食費二十元向市民銀行繳清各費到校註冊方許入所授課
（七）優待　分讓意國蜂種照價九折

## 東北交通將實行統一

△交委會願取銷輪船註冊等章程
△已派員赴京與交部接洽甚圓滿

民國社南京六日電，東北交通委員會，某處主任曾化欽來京與交部接洽，願將東北前船輪船，註冊給照及商船服務證書等章程取消，以一事權，接洽結果甚圓滿，

## 漢宜飛航

訂本月底開始

漢口六日電，漢宜航空定月底開航，星期一四六晨八時飛宜，下午二時返漢，沙市停五分鐘，星期二三五停飛

## 清華學校學生請願公推校長三人

請教部擇一人充任

民國社北平六日電，清華學生會派代表入京，請速任命校長，并公推趙元任，周詒春，胡適三人，請教部擇任，否則須先徵同學同意，

## 日海軍在漢實彈演習

△中日甯漢交涉有頭緒
△青佐電信合同未簽字

民國社南京六日電，日代辦重光葵來京，與外王財宋接洽甯漢兩案，及中日僑務，已有頭緒，今晨與吉野圭三談電信交涉，定今晚返滬，約下星期二三再行晉京，協商中日甯漢兩案云，

漢口六日電，日海軍微（五日）魚（六日）兩日在東門外東洋營盤實彈演習，槍聲隆隆，

南京六日電，中日電信交涉，魚（六日）上午開會，討論中日無線電聯絡辦法，及滬崎水線合同草案，青佐水綫合同，因手續未備未簽字，

## 首都總部派殷祖繩等點驗晉軍

民國社南京六日電，總部派殷祖繩等，同張派委員點驗晉軍，定佳（九日）招待晉人旅京同鄉會，席間有某晉紳痛陳過去閻逆爲害晉省之種種罪狀，并報告晉軍縮編情形，及歸向中央之熱忱，及晉省政治趨向頗詳，

## 蘇俄設立監察制度

十五日莫斯科訊，中央及各邦政府中，現皆設立監察機關，其職任爲剷除官僚習氣，因此種惡習妨害工人農民之自動能力，致社會改造不易進行，

## 賀龍胞妹賀三姑在黔省被捕

▲陳培英密告獲獎五千元
▲省府將其先示衆後處死

（赤水通訊）賀三姑自在鄂西兵敗竄黔，經省府通令懸賞緝拿，昨晚此間偵師部接省府電，謂立將賀匪拿獲，并言提訊情形，及處置辦法頗詳，茲特節錄於次，以餉閱者，

賀三姑供詞　賀三姑，原係川籍，現年二十八歲，爲賀龍胞妹，曾肄業俄國哈林大學，民國十五年，在兩湖境，專任訓練幹部工作，十六年復赴俄籌辦經費，十八年返湘，任湘西政治分會主席，兼農軍司令，十九年復任紅軍司令部政訓主任，自在鄂西潰敗，始竄黔屬洪江，攜有現款五萬元，專作運動該地士人士兵造亂，從中擴充勢力，佔據黔東各縣，便與川湘鄂三省匪共互相策應，誰知事洩，被紅江駐軍將三女祕書捕殺，個人則化裝逃至安順，以爲距貴陽較近，俾得乘機行刺毛省主席，實行兵運，造成貴州赤色恐怖，在安順成立蘇維埃政府，以便進窺雲南，不意爲安順駐軍偵知，將我逮捕解省，只有聽候處理云云

密告供詞　陳培英湖南長沙人，現年二十歲，克強中學畢業，去年長沙共亂，被綁票至鄂西，始被三姑救出，命作聽差　旋即改充護衛，得近左右，三姑即向我調戲，並將其曾被匪綁票未婚妻吳喻，亦提出強令入黨，授以女祕書名義，若與其稍形接近，三姑便以謀黨鐵律刺我，以致吳喻以我之關係，亦只得唯命是聽，任其驅使，隨行不能離者近年，乃由鄂西竄黔之洪江，就地正法之三女祕書中，即有我女人一人我則幸被迫同三姑逃脫，此後遇彼獸慾一發，即強令我性交，不分晝夜，任其所爲，以故我思鄉心切，兼睹我愛人慘死，自身日漸瘦弱，如其久不設法擺脫此人面獸心，將來我亦死於刀下，亦必死於伊手，故在安順，乃藉出外購物爲詞，祕報貴州全省勦匪司令部，始將該三姑捕獲云云

省政府處置　省政府來電訊，省黨局訊得原尾不虛，特照懸賞規定，獎陳培英賞洋五千元，交由黔東各縣駐軍，轉護至洪江，另派兵直送至長沙，賀三姑決先將其兩耳割去，用藍綻白其額上，刻以賀三姑三字後始在貴陽以白刃廢命云，

## 陳　緊要啓事　海波張氏

啓者海波張氏夫婦恩斷義絕勢同水火兩不相容曾經呈訴法院遵諭和解業於二月十三日投憑兩姓親屬地方街正證人楊正欽等議明海波張氏從今脫離夫婦關係以後張氏再嫁海波再娶均不得干涉聽其雙方自由行動此係兩人心甘情願并無勉強勒逼等情除呈請法院備查外特此登報聲明


## 特別［illegible］

本廠創辦以來出品精良久蒙各界推許現復呈准廿一軍部暨四川省政府特爲嘉獎減免各稅近爲適應需要計製造各種手電池及鄉村電話電鈴並［illegible］廠所屬大乾電等無不齊備茲又擴充營業由滬港［illegible］

**重慶江合協記煤鑛股份有限公司啓事**

敬啓者玆經常事會議決定於國曆二十年四月一日在重慶中行街培厚里內本公司地點開常年股東大會務希屆時蒞臨籌商一切爲盼此啓

# 院令撤銷皖米捐

## 陳調元抵京面陳無效

京訊，陳調元再爲安省徵政府主席，以省防軍費，數，舉辦每擔二元四角之鹽附加，及每石六角之出口米糧護照費，皖省民衆，紛起反對，中央亦迭次嚴令撤銷，陳以此親自來京，向當局面陳皖省政府困難情形，並不惜以去就力爭，中央亦以裁撤厘金及統一鹽稅，爲最近施政方針之一，勢當排除萬難，以達目的，惟此事未可長久相持，解決之期當不遠也，玆將行政院令皖省府文，覓錄如次，以見此事最近眞相，

爲令行事，案據財政部呈稱，案准鈞院秘書處第一八四號函開，奉兼院長蔣，發下安徽行商駐甯代表王庚等，呈爲安徽省政府，於裁釐之際，巧立名目，違法病民，乞令即行廢除運米護照辦法，並取銷稽征處一案，奉諭交財政部查核辦理等因，檢同原呈函達查照等因，計檢送原副呈一件，正遵辦間，迭據安徽滁縣商會感電稱，皖省創設出口米照捐，每擔六角，雜糧三角，似此變相釐金，顯違中央命令於不顧，請特電懇嚴令制止，以舒民困，廣州米糧同業公會，銑電稱粵糧不足，向賴蕪湖米接濟　近安徽財政廳，苛收出口米護照費，每擔六毫，增重糧值，妨礙民生，懇乞撤銷，江蘇高淳縣商會巧電稱，皖省府呈請設立米照稽食處，核准酌抽照費，該省府竟借驗照名稱，　在定埠設立分處，米每擔抽六角，稻及雜糧抽三角，其數倍於釐金，商民不堪痛苦，安徽滁縣爲衣商會皖電稱，省府忽徵出口米照捐，在屬鎮設稽征所，勒索重捐，顯與裁厘命令抵觸，請嚴令禁止，安徽全椒縣教育會等巧電稱，皖省府議決徵收出口米照費，米每擔六角，雜糧每擔三角，在屬縣陳家溪，分設帆運稽查分處，並添設城區分所，沿途勒索，變本加厲，人心惶恐懇嚴令制止各等語，並經蕪湖關監督李廣昌呈稱，准蕪關稅務司函報，皖省第一百五十九次委員會，議決裁厘以後，本省米糧，非領護照，不准出口等語，照錄安徽省政府布告，呈請察核等情，附抄布告一件，先後到部，遵查本部爲實行裁厘，統一稅收起見，前經擬定原則三條，呈經鈞院，提出國務會議議決照辦，分令各省政府遵查，又二十年一月一日，實行裁撤厘金，又類似厘金之一切稅捐，如有藉故延宕，巧立名目，陽奉陰違，自便私圖者，是居心違背功令，法律固所不容，公意亦所共棄，經本部於十二月成日，通電遵照，又裁厘以後　遠近各省市，值此過渡時代，爲權宜應急起見，難保無變易名目，或征收設置類似厘金機關，或征收非法稅項情事，亦經本部呈請鈞院，再頒明令，嚴飭各省市，毋論擬辦任何新稅，及擬增任何舊稅，非經呈候核准，一概不得舉辦，並奉指令照准通行各省市，切實遵行各在案，玆據各該商會暨教育會等，先後呈電所稱各節，證以該關監督錄送安徽省政府佈告內稱，嗣後凡在內地採辦米糧，如由輪運出口者，須先赴財政廳，報明購辦米糧種類，擔數，按照米每擔納洋六角，穀稻雜糧三角繳費領照，如由帆運出口，或赴財政廳，或赴大勝關稽查處　及分處，報明徵費領照各節，是皖省徵收米糧護照費，已經成爲事實，此項護照費，既係財政廳於一月一日裁撤米捐以後，變易之名目，雖未用稅捐等字樣，而分途設處，直接對貨收費，按其性質，實與征收稅捐，並無分別，現雖未據該各財政廳呈報到部，惟該關所錄布告內，有經省政府委員會議決辦理等語，未悉安徽省政府，已否呈明鈞院，此案應如何辦理之處，理合繕錄蕪湖關監督原呈，及安徽省政府布告，併案呈請鈞院察核，指令祇遵等情，據此，除指令呈件均悉，查皖省此項出口米糧護照費，係屬類似厘金之稅捐，前據該省各地商會電請制止，由該部轉呈到院，當即令飭撤銷，並嚴禁詐索擾累在案，現該省政府仍在分途設處，布告開徵，實屬有違政令，妨害民食，仰候再令該省政府，格遵迭令，即日撤銷可也，此令印發外，合行令仰該省政府，即便恪遵，辦理具報查核，此令，

**牙醫師劉雨齋**

特備X光機及電氣醫牙器

專治各種疑難牙症

立刻止痛限日全愈

診所　重慶商業場容康牙醫局

診例　普通壹元　特別叁元

# 郭來子判處死刑

（北平特訊）謀殺石振濤之兇犯郭來子，自經解交平津衛戍司令部軍法處審訊後，該犯對於誘擄石振濤張玉鳳及逼索錢財後謀害情形，均已直共不諱，因此該處斟酌該犯罪情由，已根據懲治盜匪法，判處郭來子死刑，現該處正將該犯口供及犯罪案由呈送于司令核閱，以便轉呈張副司令批准執行云，

# 政府將任楊虎澈底清武漢共匪

## 設立特務處嚴密取締

電通社九日漢口訊，武漢行營爲澈底的取締共產黨，及其他之反動派起見，決新設特務署或警緝署，目下正由參謀處審查取締條令，新機關之署長，將以多年在上海之楊虎任之，副署長以最近脫退共黨自首之課氏任之云，又訊，武漢行營以鄂皖豫綏靖督辦，李鳴鍾到漢，任安徽英山之第四十六師長，范熙績來漢，范氏今明日中可到漢，定十日起歸鄂皖豫三省綏靖督辦，

# 河北特稅開徵後之波折

## △津海關不允照章協辦

## △法租界禁止設辦事處

平訊，河北棉紗水泥火柴三種特稅，業於本月一日開徵，關於開徵種情形，頃據河北財政特派員公署第一課課長兼特種消費稅管理處主辦與融春云，統稅開徵以來，驗運，新貨報稅者，尚不甚多，河北統稅，因在創辦之際，收入究有多少，頗難精確預算，大約每年可有三百餘萬元之譜，日來津海關方面，發生意外困難問題，本署於開徵統稅之前，預定在津海關秦皇島等處，設立駐關辦事處，按照章則，徵收統稅，秦皇島方面，並無問題，津海關突生枝節，本署所派駐關辦事處人員，前往該關接洽設立辦事處，並請該關依照條例協助收稅事，該關稅務司竟聲稱，未奉上海總稅務司電令，拒絕在該關設立辦事處，並拒絕協助驗貨收稅事宜，駐關辦事處人員不得已乃在該關附近，租賃房屋，設立辦事處，以資辦公，而意籌設甫定，法租界工部局，以條約爲藉口，禁止在租界以內另設徵稅機關，　限令辦事處人員，當日即行遷出，嗣經交涉無效，始於次日，遷至特別三區與津海關較近之處，暫時進行一切，現在津海關方面，仍以未奉命令爲詞，不允協助，僅於貨物到關時，通知商家至辦事處方面報稅，作消極的幫忙而已，至於驗貨等項，均不能依照條例辦理，在此種狀態下，弊害極大，外國貨物輸入，不能在海關查驗抽稅，可逕由海關方面，運至租界以內銷售，如此則本國貨物照徵統稅，而外貨反可偸漏，於稅收及對外貿易，均有極大影響，現爲臨時救濟計，已令於華租交界之處，多派人員晝夜巡查，凡遇未經報稅之貨物，由租界以內運出者，立予扣留，嚴重罰辦，以防偸漏，而資救濟於萬一，自此項問題發生以後，本署即電宋部長報告，請令上海總稅務司，轉令津海關稅務司，協助設立駐關辦事處，以便實行徵稅，並請轉咨外交部，與法方交涉，令天津法租界當局，對於我方在租界以內設立駐關辦事處，正式承認，或予以默許　乃發電以後，迄未得覆電，前日（七日）去又一電，今日（九日）仍未獲覆，現擬一面再電財部催請一切，一面致電張副司令請示，俟得覆電以後，再定辦法云，（九日）

# 國府十九年度預算

## △經中政會議通過

京訊，中央政治會議十一日通過財政組報告審查十九年度國務類歲出預算案，玆覓錄列支經費數及財政組所附審查說明於次，

**國民政府**　經常二，五六六，二七二元，臨時四，八○○元，查國府歷年核定預算，參謀處經費均較文官處爲少，蓋因文官處經費係包括國府委員顧問俸給在內，本年度參謀處列報數額，超越舊案固屬甚鉅，但與文官處比較亦超數十萬元，既無新增事業，亦無詳細說明，僅以文官處預算經本會議數核准該處同隸國府似應一例辦理爲請求理由，殊欠允當，惟查新增之服裝費尚屬必需，其餘亦尚有應爲酌增者數處，擬按上年度核定該處經常費六五五，一四○元及與文官處合支之預備費三二一，九○○元併計九七七，○四○元之額，列爲本年度該處經常費額，再予另列預備費三○，○○○元共擬定經常預算爲一，○○七，○四○元，連同本會議第二四○次會議核准之文官處經常費一，五五九，二三二元，合計全府經常預算案上數，又文官處印鑄局之臨時預算，建設費照列事業費，既係代辦印刷鑄刻之需，應有相當代價收入，應連同收入預算，另案報核，

**行政院**　經常八六八，三四四元，原預算辦公費項下之印刷費列錄八四，○○○元似嫌稍鉅，擬酌減二四，○○○元其餘照列，擬定本年度預算如上數，

**立法院**　經常一，三一九，五○元，原預算較舊案減少，自應照列如上數，

**司法院**　經常該院原有各費，應仍舊額列支，其新增之房租費未敍理由應刪，特別辦公費爲通例所許，擬照列一八○，○○○元，預備費應按章定比例改爲一七，七○○元，共擬定本年度預算如上數，

**考試院**　經常五○二三四○元，該院裁撤編譯局僅裁減經費三萬餘元，於理似欠允協，原預算辦公費項下之籌備節列錄一六，八○○元，郵電目列錄三○，○○○元廣告節列錄四，○○○元，雜費節列錄一二，○○○元，又特別費項下特別辦公費列錄，四八，○○○元，旅費列錄七○，○○○元，均覺較鉅，擬此照其他四院，酌減籌備費爲九，○○○元，郵電費爲一八，○○○元，廣告費爲三，○○○元，雜費爲八，四○○元，特別辦公費爲一八，○○○元，旅費爲三六，○○○元，其餘照列，共擬定本年度預算如上數，

**監察院**　經常五三七六九二元，該院增費未敍理由，當非必要，惟原預算無預備費，擬按百分之五代列二五，六○四元，連舊額五一二，○八八元，共擬定本年度預算如上數，以上國府及五院共列經常臨時預算六，一七○，六五六元，又通過各部會經常預算如次，

**審計院**　經常六三○，○○○元　該院歷據聲敍經費緊窄，諒係實情，惟行將改組審計部規模應當縮小，似毋須多增辦費，擬就上年度核定六○○，○○○元之額，准將其中預備費六○，○○○元移作別項開支，另予增列預備費三○，○○○元，共擬定本年度預算如上數，

**銓敍部**　經常五四八，一七五元　原預算俸給費設備費兩項照列，辦公費擬酌增爲二四，○○○元改列爲七八，八七六元，　特別項下之特別辦公費，應比照審計院改列一六，八○○元，其餘亦可酌減，共減特別費爲五二，八○○元，預備費應按章定比例改爲二六，一○三元，共擬定本年度預算如上數，

**攷選委員會**　經常六九，六五四元該會增費雖有相當理由，但細核原預算不無可節約之處，擬就上年度核定六一八，六五四元之額，准將其中攷察費，及主攷官旅費各數移作別項開支，再於酌增八○，○○○元，擬定本年度預算如上數，其分配辦法由該會自酌，惟特別辦公費應比照審計院爲一六，八○○元，預備費應按章定比例列爲三三，二六九元，

**財政委員會**　經常一九，五四五，臨時三，六二○元，原列經常預算尚未超過舊案，臨時預算亦具相當理由，擬均予照列如上數，

# 英外相演說軍縮

九日倫敦訊，英外相漢德森今晚在軍縮促成會演說，謂以國際協定而裁減軍備，是各國切實承認其海陸空軍不僅爲與自己有關，且亦與他人有關之事件也，亦即承認一種重要義務即軍事準備不應復以一國無限制之志願爲根據，但應爲國際人羣公共事之一部是也，日內瓦軍縮委員會已製定軍縮辦法，此後如何，則視各政府如何完成此工作耳，各政府所插入此辦法中之數字　繫于公論，如人民欲得軍縮，則可得之，和平之友現有一年工夫，以徵發輿論，而擁護此將來未必復有之大機會，如人民不欲得軍縮則此後戰爭之慘，將遠非以前戰爭可比軍事專家曾有言曰，上次戰事，零星殺人耳，將來戰事，則大批屠殺耳，吾人皆知欲使戰爭人道化，非吾人力量所可及一旦戰事發作，無人能控制殺機，欲阻此野蠻行爲，其唯一方法，在停止戰事本身耳，吾人須知戰禍不發則已，發則生命摧亡之衆，有非吾人懸擬所可及者，破壞不已，而吾人所有之文明將滅亡矣，今日世界經濟之窮，失業之衆，無一非上次大戰之後果，世界潮流祇可以世界行爲應付之而世界行爲，即各種經濟問題上之國際合作是，若各國政策以防戰爲根據，焉能有此合作，今稅率之提高，貿易之禁遏，與經濟之國家主義化，皆從防慮戰爭而成的國家利益觀念之結果，今日歐洲滿布困難政治問題，與五年前同樣爲一大國外交常道，故敢言各種難題之和平解決，其鑰爲軍縮而已云，

# 民元重慶「財政部部長李培芝謝世」

確訊民元時曾任此間財政部部長李培芝君因病於二月廿八日逝世李君爲雲南天順祥號主人現協和錢莊之股東也昨李宅派人至陝西街永興隆購取白大綢湖縐絲綿等貨以爲裝殮之用繼復見與李君有素之各商號紛紛向永興隆物色被面祭帳讌品致生意異常湧旺云

# 石振濤部由宋子才萬殿尊分統

九日北平訊，宋子才振鑾萬殿尊來平，料理石振濤身後各事，石案在逃之趙文學等四犯，現在豫某軍供職，無法拘捕，又石振濤舊部現由宋及萬殿尊分統，

# 擴充國內外航業

## 增資千萬船三十艘

（南京訊）交通部航政司長蔡培談，擴充內國及開發海外航業，交通部前會提請中政會決定，資本擬中加資金一千萬，船舶擬增二十至三十只，包含內河及海外　此事已列入本年度行政計劃，

**昨夜夜半**

枕上分明夢見，語多時，依舊桃花面，頻低柳葉眉，半羞還半喜，欲去又依依，覺來知是夢，不勝悲，今朝起，拈來雪雁箋，寄語郎將歸，

方家什字　雪雁書社

專門經售　信牋信封

**勝家公司堆棧啓**

一堆費相因

一機單押款

一貨品保險

一代運申漢

接洽處　道門口勝家總公司　千廝門外豆腐石址

# 天津破獲共黨二十餘人

天津通信，本市公安局，前日接得特務隊密報，謂本市共產黨前日上午在法租界裕中飯店開會，決議派員混入現正編遣之晉南軍隊工作日內即行動身前往等語，同時市黨委會亦得此項報告，當即商同公安局長張學銘設法逮捕，張氏直至前夜十一時半，始下令動員，派秘書長與伊質赴日本警察署，沈科長赴法工部局，秘書張冠儒赴英工部局，分別交涉逮捕手續，並因晚間未辦公文，商請先行逮捕，後發拘票，經各工部局同意後，公安局特務隊即行動員，會同各工部局特務，於昨晨一時出發，搜查各租界中藏匿之共黨，當在英租界義仁里九號捕獲共黨十人，據聞內中有曾丕烈李惠芳及女子二人，又在法租界裕中飯店捕獲杜異生韓麟符等數人，杜異生前充石友三駐津代表，並以購買槍械爲名，拐款二十五萬亡命大連，杜曾與交際名星金秀嫣訂婚，金氏父兄及姊丈並因其拐款關係受累，至今尙未開釋，此次杜由大連來津開會，致被拘捕，與杜偕來者爲韓麟符，聞韓係被開除之前二屆中央候捕執行委員，不料於前日上午召集共黨開會後，翌晨即在睡夢中被補，又日租界搜捕之結果，亦逮捕十餘人，英日兩租界搜查地點，因係共黨巢穴，故獲得共黨書籍及宣傳品甚多，參與搜捕共黨之人員，均徹夜未能睡，直至昨晨九時，共捕獲三十餘人，即由各工部局引渡公安局，實傳品及共黨書籍，亦由汽車運送該局，張局長當派秘書張冠儒，特務主任榮子恆，第三科係科長四科沈科長，於昨日分別審訊，據開此次捕獲之共黨，多係重要份子，雖不能一網打盡津市共黨，已受一巨創矣，又訊　本市公安局前接保定公安局電函，謂天津華通汽車行司帳人白瑞爲共黨稍帶書籍請予查緝等因，該局即於本月七日派警，將白瑞捕獲，帶局審訊，據白瑞增供認與劉奎生帶傳書籍交保定學校，其書籍之內容實不知曉等情，公安局今日亦將該犯解往保定處辦，（十一日）

**廠事**

[illegible]

總廠設江北黃葛樹文筆沱

分售處設重慶千廝門十五號

# 世界書局

遵照教育部課程標準編輯

最新出版　高人一等　聲譽洋溢全國

## 中學教科書

完全適合中等學生環境　各書具有最特殊的優點

| | |
|---|---|
| 初中黨義 | 六冊 |
| 高中黨義 | 三冊 |
| 初中國文 | 六冊 |
| 高中國文 | 三冊 |
| 初中英語讀本 | 一冊 |
| 英文文法讀本 | 三冊 |
| 分科 初中本國史 | 三冊 |
| 分科 初中外國史 | 二冊 |
| 混合 初中歷史 | 六冊 |
| 高中本國史 | 二冊 |
| 中學師範世界史 | 四冊 |
| 分科 初中本國地理 | 四冊 |
| 分科 初中外國地理 | 二冊 |
| 混合 初中地理 | 六冊 |
| 初中算術 | 二冊 |
| 初中代數 | 二冊 |
| 初中幾何 | 一冊 |
| 初中三角 | 一冊 |
| 混合 初中自然科學 | 六冊 |
| 分科 初中生理衛生學 | 一冊 |
| 活動 人體解剖全圖 | 一冊 |
| 分科 初中植物學 | 一冊 |
| 分科 初中動物學 | 一冊 |
| 分科 初中物理學 | 一冊 |
| 初中化學 | 一冊 |
| 高中師範 論理學 | 一冊 |

## 最近出版新書

| | | | |
|---|---|---|---|
| 中外歷史 | 近百年本國史 | 沈味之 | 一冊七角五分 |
| | 近百年世界史 | 朱公振 | 一冊九角五分 |
| | 本國紀念日史 | 朱公振 | 一冊八角 |
| 名人傳記 | 現代名人傳 | 唐盧鋒 | 一冊八角五分 |
| | 中國名人傳 | 唐盧鋒 | 一冊八角五分 |
| | 世界名人傳 | 唐盧鋒 | 一冊八角五分 |
| 文學 | 現代文學類選 | 沈味之 | 一冊七角 |
| | 中國歷代文學類選 | 周候予 | 一冊九角 |
| | 世界歷代文學類選 | 陳旭輪 | 一冊八角 |
| 社會 | 世界新主義評論 | 朱公振 | 一冊四角 |
| | 現代民衆常識 | 唐盧鋒 | 一冊六角 |

## 寫眞國術叢書

| | | |
|---|---|---|
| 寫眞拳械教範 | 尙武進德會 | 一冊五角 |
| 寫眞形意母拳 | 尙武進德會 | 一冊一元二角 |
| 寫眞秘宗拳 | 尙武進德會 | 一冊一元二角 |
| 寫眞昆吾劍 | 尙武進德會 | 一冊九角 |
| 寫眞青萍劍 | 尙武進德會 | 一冊九角 |
| 寫眞八卦奇門槍 | 尙武進德會 | 一冊五角 |
| 寫眞鞭槍大戰 | 尙武進德會 | 一冊九角 |
| 寫眞太師虎尾鞭 | 尙武進德會 | 一冊七角 |
| 寫眞太師水磨鞭 | 尙武進德會 | 一冊七角 |
| 寫眞少林棍法 | 尙武進德會 | 一冊一元二角 |

世界書局出版

# 同福春
華光樓街

自製膏丹丸散精潔　咀片兼售南北各地　著名要藥誠信無期　言不二價

洋參　鹿茸　牛黃　麝香　蒙桂　老蔻　沉香　硇砂

黑錫丹　牛磺丹　紫雪丹　至寶丹　將軍丹　痧一粒　六神丸　保赤散

秘方培精固本丸　秘方調經和血酒　秘方加味龜鹿丸　秘方牛黃清心丸　安宮牛黃丸　當歸蘆薈丸　專翁大生膏　菩提萬應丸

名目繁多　不及備載　貴客賜顧　認明小記　招牌不誤

# 生利老牌西藥

註冊商標　McK&R

創始一千八百三十三年　總分支行已有六十六家　美國自設製藥廠十六所　名馳歐美成績九十九年

**生利白松糖漿**是美國治咳獨一無二之靈藥出世九十九年專治一切傷風咳嗽不論新病宿疾肺癆哮喘均能奏效門能標本兼顧潤肺化痰止咳殺菌增加肺部機能同時進並非他普通製品所可及也　定價　大瓶二元　小瓶一元

**生利老牌阿司匹靈**專治傷風傷寒大燒大熱或作驚作寒或頭痛牙痛等症均靈效無比每小盒十二片　定價四角

**本埠**學院街口太和藥房　商業場華西大藥房　大樑子太平洋藥房　一牌坊中美大藥房　均有零售賜顧者請到該處庶不致誤此啓

紐約　渝口　**美商生利洋行**　重慶分行三牌坊十三號信昌號總批發

# 電影播片機出售

敝會現有手提包旅行皮包自動電影機大小二部係用燈泡映照大者一千隻燭光卜者五百隻燭光馬力一百一大箱光射可射六丈遠小箱可射四丈遠其影子之大小約一丈二左右此機乃美國出品精緻耐久廉價出售凡欲購者請至陝西街敝會內接洽可也

青年會電影部啓


# 失票聲明王張氏緊要啓事

敬啓者氏於國曆十九年二月底存放協泰恆九七平票銀三百三十兩正立有王張氏收據一紙註……




# 她生理上的痛苦消滅了

婦人身體不佳者往往有他生理上的痛苦遼寧縣立初中學校教員孫月清女士當他血薄氣衰的時候自然也不免有此痛苦但是現在却已十分康健了何以呢他說『三年前鄙人嘗患月信不調經期疼痛體虛形瘦咳嗽頻頻屢服各藥未見成効適閱盛京時報載韋廉士紅色補丸調經治咳補血生精對於婦科尤日乃購數瓶試服之數日後稍見効果未幾咳嗽減輕經期準確疼痛全無食量漸增面容紅潤目下又能回校執教非韋廉士紅色補丸之功何能致此爰書寸楮以表謝忱』

孫月清女士玉照

韋廉士紅色補丸不特爲婦科聖藥亦虛弱男子之良丹實爲世界上功力最偉之治病強身之神品

遠東總發行上海江西路四五一號韋廉士醫生藥局各藥房均有出售

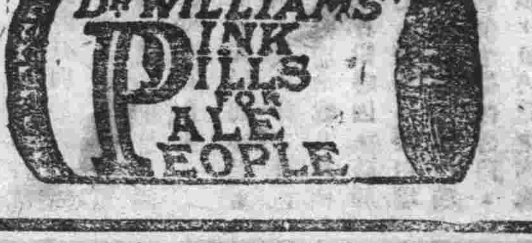


## 特別警告

外表常能欺人故智者之觀察必以內容爲準因病求藥者必須堅持韋廉士紅色補丸影射紅丸雖屬價格低廉終究金錢虛耗因其外表縱係紅丸而內容斷然無補蓋缺乏必需之神秘原料也總之影射紅丸絕對不能等於韋廉士紅色補丸或與之功効相彷彿韋廉士紅色補丸乃是治療血虧腦疲消化不良未老先衰之聖品君必堅持此丸而後可

# 切勿自殺

自殺是志氣薄弱的行爲有知識有勇氣者是不會的然而自殺不一定要投浦上吊吞烟服毒就只便祕以致頭痛頭暈神疲胃弱肝胆失調痔瘡口臭也是自殺的一種此種自殺蹈之者無慮億萬而救之者祇有清導丸清導丸潤腸導滯和胃平肝凡患便祕而發生上述諸症者均奏奇効

浙江餘姚坎鎭章君永濟云『鄙患便祕頭目暈眩身體甚弱後服清導丸數劑諸症悉愈精神愉快眞良藥也』

清導丸各藥房均有出售或直向上海江西路四五一號韋廉士藥局函購

一〇八六

# 高村五健孩

皆服用嬰孩自己藥片之稚子

高村僻處湘西交通梗阻醫藥極感困難然在該地景明會福音堂有陳世鴻牧師者家有兒女五人均極康強茁壯果何法以致之乎陳君云『舍下小孩常患發熱肚痛蛔蟲等病投以十藥不甚見効延醫診治又甚爲難後知嬰孩自己藥片之功乃購備數瓶凡遇上述諸症發生無論那個小服即愈現在舍下兒女均得康強實嬰孩自己藥片之力也不勝感激』

嬰孩自己藥片專治小兒食積腹痛發熱便秘嘔吐泄瀉傷風痰喘出牙蛔蟲等症凡家有小孩者均不可不備之也　總發行上海江西路四五一號韋廉士藥局

各藥房均有出售每瓶七角六瓶三元五角

# 山西太谷縣廣源興緊要啓事

啓者本號馴製龜齡集定坤丹等藥已歷多年久蒙中外信仰各界嘉許無任感戴近因各外埠發生假冒本招牌之僞貨充斥市面希冀日珠相混專圖利己不惜損人以致被欺者衆被誤者夥屢承各省之相與函電詰問而數號額於應付是以齊十八年一月份起將所售之各藥一律改換最新式電版招票俾顧主易別眞僞藉資需用即齊此將先用之票板裝飾全行作廢並將舊售貨票式之各貨完全繳銷淨盡以期杜絕假而釋衆慮希賜顧諸君注意新票即裝飾之藥爲幸謹此布聞

# 電告局王

鐫刻牙石角木橡皮各種圖章

海邊街

△工錢極輕▽

▲新到各種票銀大小紀念牌花瓶像架鐫題署款贈送親友最爲合宜▼

小記天寶謹啓

四…社

診例 門診五角出診四元 藥費在內針費另給

地址 商業場口新大街第一號　時間 午前八點鐘起 午後三點鐘止

花柳皮膚專科醫學士王培元

收回之借款證據不免疏忽遺失茲特登報聲明凡十九年十二月三十一號以前之借款證據經失去勿論何人拾得作爲無效或有款已交清而據未揭回者亦作無效此啓

## 感謝牙科醫生劉雨齋啓事

啓者肅中等，前患牙疾，醫藥罔效，每一咀嚼，痛澈心髓，頻年以來，頗感不便，迺於去冬，辱荷友人介紹此間容康牙科醫生劉雨齋先生，代爲療治，當即延至龍潭防次，妙劑一投，立奏神效，痛苦全消，並將破壞牙齒修補完竣，迄今咀嚼如恒，實與自生無異，肅中等因感劉醫生妙手神奇特此登報鳴謝

穆肅中劉崇明啓

## 省立女子職業學校招考插班生

（一）、招收名額 農科十五名 工科十五名 商科十五名 普通科高級十五名 普通科初級班，本期改爲婦女職業速成班，招收新生四十名，另有廣告，請諸君注意，

（二）、入學資格 工農商科須初中肄業二三學期或同等學力者 普高須有高小二年級程度者 普初須有初小一二學期程度者

（三）、考試科目 工農商科 中文 英文 算術 常識測驗 普通科 中文 算術 常識測驗

（四）、報名手續 繳最近四寸半身相片一張並納信金一元錄取者入堂時退還不取者取相片時退還錄取后不入堂者不還

（五）、報名地點：重慶字聖宮巷本校

（六）、報名時間：國曆二月五日起至三月八日止

（七）、考試時間：三月九日至十日

（八）、繳費 學費雜費概不徵收但須繳保證金洋陸元在畢業時退還 住宿生須繳五個月食費洋二十五元至期終結算有餘作退不足照補若在期終試驗成績列甲等而品行優良境遇困難者得照章酌免全餐或一餐食費

校長 李光岱

中華民國二十年二月 日

## 四川省立女子職業學校附設婦女職業速成班招收新生廣告

一、宗旨 本班宗旨有二 （一）養成一般貧苦失學不能深造之婦女有自謀生活之能力 （二）使經濟優裕之婦女了解持身治家之正道并熟練家庭必需之技能

二、校址 重慶字聖宮街

三、學額及班次 學額四十名每年一班春季始業

四、課程 德育 國文 珠算 縫級（中西男女服裝） 刺繡 湘繡 機器繡 織補 織物（分機器與手工兩種有織襪織衛生衣及手套毛巾等）（烹飪中西餐茶點）新法洗染 簿記 化裝品製造 體操 音樂 家事 習字 手工 蜀繡

五、修業年限 一年畢業

六、報名時間及地址 國曆二月二十三日起至三月八日止在本校稽查處

七、考試時期 三月九日至十日

八、考試科目 國文 口試

九、入學資格 年齡在十六歲以上四十歲以下身體健全品行端莊曾在初小畢業或具有相當學力經考試及格者始得入學

十、納費 不納學雜各費其他應納各費如下（一）初入校時繳保證金洋六元畢業時退還中途輟學者不退 （二）住堂者每期繳食費洋二十五元繳清入堂散學時有餘照退不足照補 （三）書籍制服各費自備約計洋五元

十一、獎助 本班各生中如有家寒好學品行端正經調查確實者遵照二十一軍部所訂獎助貧苦學生條例酌予津貼一餐或全餐以資獎助

中華民國二十年二月 日 校長李光岱

## 介紹警廳考取甲等內科儒醫余貢卿

余君貢卿蜀東巴邑人也幼通經史長習岐黄始受業於立三萬繼受業於漢三徐二夫子之門優游念載其於傷寒風温溼温痰飲虛弱等症頗有經驗惟小兒驚風尤爲特長自懸壺以來頗有應接不暇之勢所遇險症均獲起死回生轉危爲安者難以枚舉同人等感先生施治之功而又嘉其技術之神用特介紹以鳴感謝凡我患病同胞幸勿交臂失之

診治處渝城米亭子大南郡卅九號

門診午前九鐘起十二鐘止午后二鐘出診病危者早夜亦可出診

介紹人 陳廣廣 釋愚 鄧子文 陳茂生 范靜廷 譚恕軒 劉選卿 田春雲 李克順 趙洪楷 陳明彰 馬如雲

晉吉泰

新到吳會龍龜齡丹龜齡集吉林大山人參高麗參美國花旗參大小西洋參蛤士蟆蒲霜建雪白官燕蒙邊綠水桂山左真阿膠川貴白銀耳西藏紅花京廣參茸衛生丸白鳳丸上海六神丸山右定坤丹七珍丹保赤散黃祥華如意油以及馳名各丸膏丹散應有盡有不及細載外埠函購郵寄奉洪以表歡迎

挽回衰老

年齡至四十歲外，氣血兩虧，血枯則皮膚皺，鬚髮白，血虧則內臟營養失調，脾胃虛弱，食慾退化，日趨於衰老之境矣。自來血補血之力極富，血旺則鬚髮烏亮，皮膚滋潤，內臟營養適宜，飯量宏大，更有（補腦）（強腎）（生精）諸功，耐心常服，年齡雖老，而精神極旺，誠有返老還童之效。

大瓶每瓶二元 小瓶一元二角

上海五洲藥房發行

菊花牌

絲光線襪

菊花牌絲光線襪寬緊適宜堅固耐用而顏色之鮮明光彩之潔亮尤使人歡喜不止也

價目表函索即寄

中華第一針織廠出品

上海四川路太安坊

## 失票聲明

啓者記由宜昌吉利交福遠輪寄渝一底期匯票三支計郭重九立票第三百一十五號吉利抬頭裕生厚兌沙平銀伍千兩正 厚康立票第百八十七號吉利抬頭張柏記兌沙平銀二千兩正 厚蓉生立票金季祥兌九七平銀二百兩正 除已在宜存票登報作廢外其銀已由記另立收據向裕生厚張柏記如數收訖以後無論何人拾得該各項失票概作無效特此聲明

打銅街裕成啓

## 解決英印糾紛已簽字
### 但印民反對者仍衆

國際社六日印、孟買電、英印間重要問題糾紛印總督伊爾文氏與民軍首領甘地一再會商、星期三日已正式簽字、惟此種事項、須交印度內閣認可云、

又電、英印間一切糾紛、雖已簽字、暫時解決、而印度民衆及甘地同志多示不滿、一致主張恢復印度動爵士團會議、凡內閣步入均應列席、該國報張對於此事、亦未表同情、急進黨及共產黨份子、更爲激昂、謂甘地將舉實有失信背叛之咎云、

## 全國商運會議

民國社南京六日電、全國商運會議、魚（六日）下午開五次會、出席七十八人、到會三十九八　劉繼燦主席、陳光甫關廣麟、鄒恩元、報告各組審查結果、討論五十一案、臨時案三件、閉下午閉會、孫科有演說并發宣言、

## 國府六日令

民國社南京六日電、國府魚（六日）令、（一）兼行政院院長蔣中正呈據江蘇省政府主席、葉楚傖呈稱、秘書處秘書兼科長于洪起巳另有任用、請免本兼各職、應照准此令　（二）兼行政院院長蔣中正呈、據浙江省政府主席張難先呈稱、教育廳秘書陸殿揚、秘書兼科長林瑞輔、科員鶴春等、均已另有任用、請免本職、林瑞輔一員請免本兼各職、應照准此令、（三）兼行政院院長蔣中正呈據浙江省政府主席張難先呈、請任命沈履、錢家治、陳景仲、爲浙江省政府教育廳秘書、熊文敏、張澤陽、爲浙江省政府教育廳科長、應照准、此令、（四）兼行政院院長蔣中正呈、據外交部部長王正廷呈稱、駐神戶總領事陸兆鵾因病辭職、請免本職、應照准、此令、（五）兼行政院院長蔣中正呈、據外交部部長、王正廷呈、請任命周鈺爲駐神戶總領事、應照准、此令、（六）兼行政院院長蔣中正呈、據湖北省政府主席何成濬呈、稱民政廳科員張剛辭呈懇驗、請免本職、應照准、此令、（七）兼行政院院長蔣中正呈、據湖北省政府主席何成濬呈、請任命徐冰爲湖北省政府民政廳科長、應照准、此令、（八）蔣佑諄給予四等寶鼎章、此令、

## 遼冀兩省國選
### △均迅速趕辦　△決如期完成

民國社北平六日電、冀省國民會議選舉總監督王玉科、以會期甚促、特電各縣趕速籌辦、截至支（四日）止各縣成立事務所者、約卅縣、王令依限進行、不得違期干咎、

瀋陽六日電、國民會議選舉代表、各民衆團體日內改組完成、商總會昨開委員會議、工會由省府派盧乃賡籌備、農會已向農鑛所請加經費

## 石友三放還車輛完竣

民國社北平六日電、石友三截留車輛、經鐵部派沈庸赴濬陽接洽、石允全數放還、計機車二十五輛、客貨車四百七十輛、但多破壞、須修理後始可應用、沈已由濬來平、日內返漢、


重慶道門口務家公司內

## 女子縫繡學校 開學

日期　三月六日午前十二鐘開學期前報名
學科　機器縫紉、裁剪機器繡花、配機
學期　兩月畢業
學費　一律免收
年齡　十二歲以上
食宿　買機學習、可寄食宿　食宿電燈費每月七元
詳章　索閱卽奉


## 滬平飛航停濟修理

民國社北平六日電、滬平試航飛機天津號、因機械損壞、停濟南修理、魚（六日）晨飛抵天津在某某（電碼不明）飛機場降落、定魚（六日）午飛平、

## 傳英印交涉將解決

國際社五日印度孟買電、經久不決之英印問題、本星期三日、英國駐印總督伊爾氏與印民軍首領甘地氏、再協商、已得結果、（一）英政專利之鹽業、今後印民沿海居民亦得染指、（二）印民因犯罪充公之田地、應早日歸還、（三）印度人民此後隨時隨地均得安營步哨、以資保護云、

▲△▼▼

## 中俄交涉回溯錄
### △莫加兩代表往返重要文件

京訊、連日國人所最矚目之中俄外交問題、日前中央政治會議外交組特開會議、專事討論、除該組委員胡漢民孔祥熙、宋子文均出席外、王寵惠、孫科、王正廷、中俄會議全權代表莫德惠、外次王家楨及該組特務秘書李經綸、謝冠生亦均列席開會、繼外交當局王正廷參加行提付中央政治會議討論決定、茲覓錄莫德惠所具書面報告中、所可發表各重要文件並經過略歷、其中王正廷致蘇俄人民外交委員會李德維諾夫一電、聞尤爲外交組討論之中心、凡蘇俄之狰獰面目、及加拉罕措詞之惡辣、均可於下列各文件中彷彿見之　藉爲痛定思痛之資料、想不致以明日黃花視之也

**交涉回溯**　莫德惠率隨員等於去年五月一日離哈爾濱赴俄專車九日抵莫斯、蘇俄謂誠招待、加拉罕於二十六日在外部迎賓館正式歡宴中國代表團、嗣後遂開始接洽開會手續、五月二十九日、六月八日、二十一日、七月四日、六日、十三日、十四日、莫加均晤面、談話恆歷二三小時、直至九月中旬、雙方晤商結果仍不出會議範圍、及代表權限問題、外交部迭據莫氏報告歷次談話經過、遂於九月間致莫氏一電、令轉交蘇聯人民外交委員長、會議範圍乃形擴大矣、

**王致李電**　大蘇維埃社會聯邦共和國人民外交委員長李德維諾夫閣下、本國政府全權代表莫德惠在此次會議、對於中東路通商復交問題有簽字討論之權、惟所簽訂諸件、須經國民政府批准後、方能發生效力、卽希查照、大中華民國政府外交部長王正廷、此電轉達蘇聯代表、加拉罕後、遂於十月十一日正式開會、雙方代表、各有演說、已載當時本報、嗣後遂開始正式討論、加拉罕始終要求中國代表對於伯力紀錄須明白表示態度、經長時間辯論、卒無結果、會議復入停頓狀態、十一月十一日、加拉罕忽派秘書送一公函交莫代表、莫亦於十七日提出抗議、遂由長時間之口頭論辯、進而爲書面論辯、

**加致莫函**　逕啓者、鄙人近與貴全權曾有數次談話、尤以十一月六日之談話最爲重要、所談者爲吾儕共同討論解除中俄會議進行障礙之方法、張總司云亦於本年十月二十九日請蘇聯示以解除會議進行障礙方法、因此鄙人願與貴全權聲明如下、蘇聯政府、原曾極力要求中國政府嚴切履行、其因伯力紀錄所負之義務、惟此方能保持雙方鄰交之和平關係、暨中東路之正當工作、及在莫斯科業已開幕中蘇會議之順利進行、中國政府業將中國全權代表之權限擴充、原係於會議範圍暨工作部分之義務、遂寧政府十月九日公函之承允、華方關於伯力紀錄對於白黨之義務、並未重行聲明、業經準備、並具決心對於白黨破壞蘇聯在中東路利益、及挑撥中蘇間關係之行爲、採取相當手段、再就中東路現況、可以明瞭中國因伯力紀錄、所負關於東路部分之義務大致業已履行、伯力紀錄關於東路職工暨恢復蘇聯領館、及保障蘇聯經濟機關正當工作之各條文、亦以履行、因伯力紀錄各點可認爲業經履行、又因十一月六日談話時、貴代表向鄙人聲明中東路按照中俄奉協定由伯力紀錄恢復之狀况政府方面、對於中蘇會議即行開始討論、東路通商復交等具體問題、並無任何阻礙、由此觀察東路現狀、在中蘇會議未經雙方同意變更東路現行辦法、或由中國贖回東路以前、按照中俄奉俄協定、任何一方、不應以片面行爲或強制行爲加以變更、鄙人認爲一九二九年、衝突有至今抱憾之經驗、是以明白證明雙方政府有保持此項狀况之必要、蘇聯政府謂誠熱望中蘇會議工作之順利繼續進行及其完成、俾兩國間友誼及良善關係、得以樹立堅固及平正之基礎、因此蘇聯政府爲上述之提議、鄙人希望中國政府、予以容納等語、莫當卽將加拉罕來函報告政府、並於十七日提出抗議原文云、（未完）

## 莫德惠定廿日以前赴俄

民國社哈爾濱六日電、劉澤榮等、支（四日）由俄到哈、莫德惠微（五日）晚七時回哈、接談錢因父病返浙、許在京、王吞潘、張在平、渠前均可來哈、余擬將重要路政趕緊部署、俟四專委到齊、（二十日）前準起程赴俄、　莫於午後即往訪張景惠、暢談京行經過、

## 英外相演說海縮會

國際社六日英國倫敦電、本星期三日英國外務大臣韓德森氏、在衆議院席上常衆解說、此次同海軍要人、前赴巴黎及羅馬海縮會議之益、除解決英國一切困難問題外、更可保持歐洲和平、因種種決議有限制國際海軍競爭之可能、是亦將來會議成功之預兆也、

## 張鈁謁劉峙堅辭兼職

開封通訊　河南民政廳長、兼國民革命軍第二十路總指揮、並兼河南省振會主席張鈁、前在洛陽迭電省政府劉主席、堅辭民政廳長職務、張氏因劉主席、始終不允其辭職、特于本月八日晚由洛回汴、九日晨六時到鄭、晚二時抵汴、時正大雪紛飛、寒風砭骨、張下車後、卽返私邸休息、賓客及記者往謁、均未及接見、據其隨行秘書楊君談、張在洛駐節西站貨捐局六十八師師部、所部第三旅范龍章部、獨立旅王殿閣部、第一旅李萬如部、均奉張令先後集中洛陽附近之宜陽新安澠池各地、聽候訓練、其駐郟縣之獨立第二旅李萬林全部、及駐自由龍門一帶之宋天才全部、均以大雪阻途、一時不能到洛、張廳長因有要事、急欲與劉主席一面、故冒雪回汴、三五日後、當仍回洛陽　十日張氏接見劉峙、陳述辭去民政廳長及省振會主席兩職、甚爲懇切、劉當面挽留甚力、並巳電陳中央、表明不許張氏辭職之意、茲在省府探錄張鈁迭次辭職電如下、（一）張辭職漾電、（上月二十三日）云、開封劉主席勛鑒、鈁追隨旌麾、瞬屆十月、才短力拙、貽誤良多、兼以軍事民事、顧此失彼、兵疎于練、民怨于野、每一念及、五內如焚、夫以戰時利用之卒伍、原非久經訓練之勁旅、受命知懼、隕越早虞、至如察吏安民、興利除弊、雖竭奔走、而挂漏仍多、展轉藝維、罔知所措、然人生遭際、知遇恆難、年來幸蒙總座垂青、皆由我公吹噓所致、雖瘠輸躬、豈容自逸、唯是政非所長、長任賤事、匪不可縱、縱則殃民、倘能整軍剿匪、以安閭閻、差可及時自贖、以謝邦國、擬請准予辭卸民政賑務兼職、專司訓練軍事、効命於綏靖期間、庶可勉竭駑駘、藉報黨國、鈁一生輕權愛名、與人無爭、初非別有他念、謹此電陳、伏惟垂察、弟張鈁叩漾、（二）開封劉主席勛鑒、豫亂初平、救災孔亟、賑務會雖經從事組織、而展轉以來、缺員尙多、常此各縣急待施振之時、幹部多不健全、影響所及、憂滋貽誤、務祈吾兄明令卽日改組、俾臻完備、庶振務得以迅速進行、嗷嗷哀鴻、實深利賴、弟張鈁叩東、（本月一日）（三）開封劉主席勛鑒、電奉悉、仰荷溫諭慰留、實深感慚、鈁惟自檢閱各部以來、目睹地方慘狀、對於整軍剿匪、尤覺刻不容緩、若再膺兩職、實屬力有未逮、初非遽萌退志、且整軍卽藉以安民、而讓賢尤所以報國、仍乞允予所請、無任盼禱、弟張鈁叩、（四）開封劉主席勛鑒、奉讀支電、益感厚愛（中略）還來兵飢民困、所在爭食、愧謂弊之無方、致結怨於鄉里、自到洛後雖宜陽駐隊、已經調出、而伏莽潛滋、賓多不靖、寶郟所部、雪大路阻、移防少稽、凡此違心之舉、皆由時勢所牽、以最親愛之桑梓、幾成爲鄰壑之秦越、撫躬循省、彌覺汗顏、（中略）務祈俯鑒愚忱、准予辭卸兼職、俾得專心治軍、勵匪安民、必爲我公指臂之助、倘不蒙諒、亦乞遴員接替、給予數月之假、得以從容整理軍事、報國報公、實深盼禱、鈁半生戎馬、輕權愛名、今以拯豫情殷、反濟叢怨、是以甘冒冰雪、馳行檢校、整軍經武、藉贖已往、初非別有他念、迭電瀆陳、當蒙諒察、張鈁叩微、張氏所部之范龍章、李萬如李萬林等、均係土匪軍隊、到處滋擾、怨聲載道、故張之辭電中、一再以民怨盤軍爲言、張氏蓄有特別之苦衷矣、（二十二）

、將來有兼允借之余隨二禹駐扎、迄今決不敢妄動云、

## 鄰水駐軍對順事守中立
### 楊羅派代表到鄰謁范
### 范士令所部守原防并派員謝楊羅

省訊、成都四川報載、駐廣安之廿八軍十一師、自倒羅後、陳鴻文劉殿哉、新任該師正副師長、因不能維繫內部、意見紛歧、早已喧傳各地、不再贅述、羅澤洲見有機可乘、於日前由省秘密兼程赴渠、與楊森李其相接洽妥協、均予實力援助、楊允出兵兩旅、李允出兵八團、羅澤洲卽任渠就中央所委之新編二十三師師長職、以待科司令熊玉璋部爲其基本部隊、遂招收舊部、經渠兩方均于十五日動員、楊森同羅澤洲率同廿軍第三混成旅旅長楊漢域及熊玉璋部、於十六日到達廣安、並委鄭治國爲廣安縣長、楊部另派一旅同日在岳門接觸激戰、佔領岳池、委葉濟爲岳池縣長、而陳鴻文師之李俊旅長、爲倒羅首先發難之人、跋扈驕侈、人心離散、爲該師上下所不滿、於昨十四日、在順遇刺身死、該師得羅楊勁之消息、東西夾攻、頗形不利、於十五日卽將駐廣安屬之廿溪場担任向鄰水方面警戒之獨立第二旅旅長楊庶咸部、及駐廣安各部、一律調回順慶集中、楊森部於十七日由廣安出發、向順慶進逼、李其相部又由蓬溪向順夾攻、聞陳鴻文率領該師於十八日退出順慶、退入田頌堯防區內之南部、而羅澤洲此次復辟、僅收得舊部嗾約一團衆之衆、并編渠廣團檢、以後收得若干、尙難預料、縱其成績美滿、亦非原壁、至楊森羅澤洲兩氏、對於鄰水駐軍王范兩師、一派代表前來晉謁　表示親善、楊森派該軍軍部上校參謀鄰閣陵又該軍部副師長包小南亦回籍、（原籍鄰水）羅澤洲派該師部秘書余模、均於昨十七八日先後到達、此間駐軍秉承劉湘軍長之命、袁主保境息民　對於前次倒羅、原未過問、此次羅又復辟、純係該師內部問題、當然亦不加干涉、嚴守中立、前方警戒、仍守青杠場、界牌、瓦墳口等處、未越雷池一步、郝余兩代表、於十九晨返廣復命、聞王范兩師、亦派有代表同行答謝、純屬私人應酬而已、

本省新聞

## 國民會議之西康代表選舉法
### ▲由各團體混合選舉　▲於代表覆電中見之

省訊、國民會議代表產生法、西康遺漏、前由西康各法團專電某代表請示、頃接覆電云、西康商會轉各法團鑒、寒電悉、查國民會議代表選舉施行法、業經中央明令公布、西康出席代表名稱、及其產生法、於選舉法第三第十兩條內規定爲四川代表名額內、應有二名爲西康人、由西康各法團混合選舉之、其團體及其資格、由地方選舉監督核定、（其合法組織者、依左列各款、造冊呈送選舉監督調查（一）團體之類別及其設立之經過、（二）團體之組織者及其職員、（三）會員姓名年齡籍貫住所、（四）會員有同時爲其他團體之名稱、及該會員依國民會議代表選舉法第十五條（、各地方團體之選舉、應由選舉人自行投票、其投票應按照各該界所應選出之國民會議代表名額、用記名連記法行之）之規定辦理、特此電覆、卽希查照云云、

## 陳鴻文晉省前之慶雲菴會議
### ＝劉文輝允助鄧款濟陳＝
### 并將借隆昌榮昌與鄧

（新生命通信社消息）本社成都一日特訊、二十八軍長鄧錫侯、近接李家鈺由遂來電、主張保存陳鴻文統率之十一師、并願劃出防地爲陳駐扎各情、巳見前訊、茲探得鄧得李電後、于昨晚曾召集該軍留省將領、在慶雲庵（鄧之私邸）聚議、聞其結果、（一）保存十一師、但不必出諸遂李、凡二十八軍將領均應如是、（二）對羅澤洲暫不過問、如彼有危害二十八軍其他部份時、決以暴力對付、（三）由鄧籌款接濟陳鴻文、（四）請二十四軍長劉文輝暫借防地、容陳（鴻文）駐扎、以便整頓部隊、鄧于會議散後、卽當夜赴劉宅商議、聞劉巳允助鄧五萬元、並允俟陳鴻文部來省後、將暫撥隆昌與榮昌爲陳駐扎、鄧擬將此五萬元匯交二十九軍駐防南部一帶之羅伯常司令、請其轉交陳鴻文、同時並致電陳氏、令其率部由南部轉中江金堂晉省

## 遂甯傳出順事雜訊

遂甯訊、此間邊防軍總部傳出廿軍捷電一紙原文錄次、急順慶李指揮劉旅長襲旅長何旅長楊副旅長張副旅長約鑒、口密頃奉總司令發下二十軍楊漢忠旅長夏旅長炯麗副師長其猷篠酉電開一、此次岳池與王元虎楊馨吕南部接觸後、均肉搏十餘次、遂將王陳兩部擊出岳城、該敵卽向營蓬方退走、此役兩方傷亡甚鉅、敵傷尤甚、三奪獲敵槍四百支、四、本軍現巳過西溪仍向敵蹤進逼、擬收火擊之效、等因特此通知、總部參謀處號印、又同日總部傳出消息如次、十一師餘部約五六團、現退營遂間、正交涉改編中、二李總司令委十一團楊慧叢爲邊防軍獨立團長、巳於二十號開拔來遂駐南壩、三、上一師獨立旅張營、於昨廿號開抵遂甯駐北壩、四、李總司令委粲率侯爲總部特科第一連長、駐遂北門外、五、十一師軍樂連、巳開遂甯六、昨日前方運回奪獲機關槍六挺、砲彈數十箱、子彈甚夥、七、三團手槍隊、於日昨奉李副師長命卽赴前方担任守衛、八開李總司令派兵一團駐防蓬溪凡聞陳師長書農謝旅長德堪均於本月來遂、十、聞十一師殘遂部隊、均經李總司令分別獎勵云、十一、西充王縣長惡非葉局長繼松、及地方法團均昇稱地方平靜各情經李總司令回函慰問並囑照舊供職云、十二聞縣中章師長收有十一師部約兩團已抵順慶云十三、順慶無線電台、經邊防軍許台長前往接收、已修理完竣、昨（廿日）晚巳通電工作云、十四、總部委宋時仙爲南充縣縣長、葉翰香爲南充財政局長、劉杜蒼爲南充護商捐印花所所長、何桑欽爲南充縣禁煙兼菸酒局局長、周玉如爲南充電報局局長、唐堯曲


## 文淑謹啓事

啓者淑謹父百川母曹氏兄德紳嫂方氏父兄于民十年相繼痴歿嫂方氏無出于十二年四月約拖族姪宗可爲嗣時僅二齡至是年方氏又復去世家中事務俾母氏曹率謹同姪主持不幸母氏又丁本年一月病故謹與姪二人謹又係一弱女誠恐外界侵凌特聘律師[illegible]以後凡有侵害謹同宗可及個人之一切法益者律師均負責依



重慶 景昌
▲工作最精細
▲價格又相宜
▲無論大小件



## 重慶大學招考插班生

一年級　文理預科一年級
二資格　（甲）高級中學修業一學期以上者　（乙）舊制中學畢業者

巴縣走馬場文淑謹率姪宗可謹啓

## 律師江瑞祿通告

啓者本律師現已受文淑謹同其姪宗可約聘為常年法律顧問如有侵害其個人一切法益者本律師均負責依法保護此告

為本部諮議，李蓮明為二旅一團書記，

## 陳鴻文請歸李指揮

遂州通信，陳鴻文解決李俊後，曾電鄧軍長及此間李總司令，請受指揮，遵照軍長覆電之令，受副軍長之督理，原文錄次（均鑒，職師自改組後，邊內外整飭，咸用寧謐，職師與副軍長駐地環境交錯，而歷來關係尤為密切，欲期兩部之親善必其步伐之整齊，若能統一其指揮，更不難同搽治理，職師全體官佐，一德一心，公請我副軍長李就近直接指揮，使職師官長，資所倚畀，以效忠於黨國，伏望我副軍長篤念袍澤，實行指揮，幷望軍長鑒此誠懇，將職師明令李副軍長就近直接指揮，凡有障礙本師之生存，而肆為非分者，尤望我副軍長加以蔭庇，鼎力排除，用繼寧於軍民，披瀝呈詞，伏候明令，十一師師長陳光藻，副師長劉殿魁率全體官兵叩刪，

## 渠縣為北道將領所注目

—陳鴻文堅持要楊森讓出—

（聯合社訊）據新由北道來渝之某軍代表談，陳鴻文王元虎兩部，現駐營蓬，前圖恢復原有防地，陳王對於李家鈺，因廿八軍系統關係，甚不願破裂，已派員前往接洽，表示好感，並請協助要求楊森讓出渠縣，以便進駐，李對十一師本欲收編為鴻防車，因見陳部實力尙未有大損失，遂順風轉舵，致電陳氏，請其暫駐營蓬，徐商善後，經謝德戡從中磋商結果，李對陳王兩部，主張王部仍為混成旅，陳部仍為十一師，但限制只編為兩旅，並劃營山為王元虎駐地，蓬安西充為陳部駐地，順慶由李陳兩部合駐，十一師部仍移回順城，由謝德戡任城防，所有各縣行財政，仍交還十一師，陳氏因環境關係，對於合駐順慶一層，已無意見，惟於編制問題，尙堅持十一師部隊，必編為兩步兵旅，一獨立旅云，又訊，陳鴻文現對楊軍駐地，最大限祇允駐兩縣，現正要求讓出渠縣，如楊不讓步，決以兵戎相見云，

## 彭水街市監獄齊改建

民聲社消息，彭水特約快訊，歷年迭遭兵匪，街市殘破不堪之彭水，自計縣長鳳笙蒞任以來，積極整理，新修南北二街，小菜市、及小食塲（又修米市及公廁三所，並將南北西三城門撤卸，新修西門十字街，直達河干，將三門石頭建築碼頭計長六七十丈、寬一丈三四尺，于履歷臘底業已完工，居民商旅，莫不稱便，最難得者，該縣長親自監修，風雨不避，又不籌民間一錢，均由各處挪借辦理，事後陸續塡還，現又正着手修整正街，料欵月之後，必大有可觀云，

又訊，彭水監獄黑暗潮濕，無異人間地獄，計縣長到任後，捐廉修理，獄內概安地板（上置矮木短床，又每犯按日給發食鹽菜錢、隨時飭該縣典獄員，向囚犯施以訓誡，冀各改過自新，聞該犯人等，莫不各自愧悔云，

## 縣長招安神匪何為

於羅啓疆電中見之

四川通信社消息，廿一軍第三路警備司令羅啓疆，近以建始縣長李劍安，招撫神匪，襲擊十九旅部隊，羅刻由施南通電川鄂當局云，特急（銜略）鈞鑒，建始縣長李劍安，複招神匪，應瀰地方情形，前已電呈在案，乃該李劍安，竟敢於本晨率領神匪千餘人，襲擊我分防施境白楊坪之部隊，為自衞而衞地方計，接觸數小時，匪終不支逃去，竊職前擬收復鶴峯，業將駐防建始部隊撤回，屆奉鈞座電令集中兵力，專心對共，飭勿分防建境，職即遵照實行，決未越境一步，彼之含沙枉法，因與風馬牛不相及也，不識其意何居，廿令縣宰而作綠林勾當，竟非喪心病狂，其對具肺腸可知矣，伏乞鈞座，注意及之，以後究應如何對付，更懇明令祇遵，不勝屏營待命之至，職羅啓疆叩印，

## 永寧龍賀彬與龍雲無關

該師秘書長吳杏初函中所述

國務快訊社，駐防永寧大壩威信各縣之四十三軍教導師龍賀彬部，自剿平水田寨一帶巨匪後，實力因而大增，人民乃得安堵，川滇間行商，咸額手稱慶，昨該師秘書長吳杏初，曾致此間某君一函，詳述該師過去，摘錄如左，藉飽閱者，（前略）近讀各報，有謂先師長龍賀彬為雲南省主席龍雲之姪，現任副師長兼旅長之黃樹猷，係滇軍所編，此事確與事實不無出入，蓋先師長原貴州貞豐人，歐軍在湘鄂時，曾任旅長，及三師副師長等職，討唐討共北伐諸役，多建奇功，去年應李（曉炎）軍長召自滇上，來滇組織教導師，以收我西路袍澤，於雲南之龍雲，以公的方面論，固同為討逆第十路軍，確有敵愾同仇之誼，在私而言，則猶風馬牛不相及也，自先師長龍博愛被鄭逆紹堯等戕害而後，各同志因激於義憤，咸一致舉起復仇，擁戴龍賀彬為領導，除遵崇先師長遺志，誓服從黨，服從中央，以實現三民主義外，其他別無異圖，黃樹猷原係敝軍旅長，以自副師長龍賀彬為教導師長後，黃即擢為副師長兼第一旅旅長，幷未受有滇體命令，開往鎭雄駐編云，

## 涪陵共黨首領伏誅

陳子光　陳子清

青年社，涪陵特約通訊，騷擾涪屬有日之共匪首領陳子光，陳子清陳子房等，此次經該縣縣長謝海霖，會同山防司令彭滄若，率隊在洞子山痛剿，已完全擊潰，同時幷將子清子光擊斃，子房在逃，茲將該匪等落馬經過，採錄如左，據調查該匪陳子光乃黃浦軍校第四期畢業，出校時適值共焰猖獗，該匪受其麻醉，遂躍身加入，不久即回籍購買槍械，藉辦團為名，時出搶刼，前次羅雲壩土地會之暴動，該匪實曾率隊參與，官廳年來因苦於地勢，無法兜剿，致該匪得負嵎作惡，此次能將其巢穴傾毀，首領誅戮者，實賴該縣模範精選第二中隊長楊暢時計劃有方之力，緣楊乃久歷戎行之人，因懲於過去對該匪屢剿不滅，深知非用軟擒方法不易收功，於是乃暗中運動該匪親信，身懷短槍，乘之不備彈穿其胸，餘匪見首領被殺，頓度無人，甫經接觸，即行潰逃，團隊乘勝跟追，當將其巢穴搗毀，子房狡詐，未戰先逃，刻正通緝中云，

## 蓉判決共犯

張丹秋王家彥處死刑　唐耕祿陳介祺處徒刑

成都新興社消息本社專訪，昨此間臨時執法處判決共犯張秋丹王家彥二名應處死刑，唐耕祿一名，處五等有期徒刑，四個月又十天，陳介祺一名，應處以五等有期徒刑二個月又十天云，

望之至，專此敬頌公安，師大學生楊國樞羅順義刁國勛鄒榮仕傅茂青楊清潮高文謙何乃文蔣融蕭方金左國棟易朝煜劉正國等三百三十四人叩，十月二十七日，

三、考試期　國曆二月二十七日起報名三月二日起考試

四、報名及考試地點　栗園壩本大學

江銀樓　▲各色俱全，齊[illegible]　今日赤金　售出每兩　九十六元　收進每兩　九十一元　[illegible]街

## 成都民生問題之一障礙

▲李同興私發傳單
▲碗碗飯大漲其價

省訊，本市各飯店碗碗飯價，昨日突然由八百陡漲至一千，半盤五百，平民生活，頓現恐慌之態，且於市區安寧有連帶關係，攷其原因，係該幫前屆雜役李同興私竊飯食業公會名義，印發漲價傳單，同興即可在各飯店得相當報酬，因此飯價始上漲，然飯食業公會職員尙不知情，且幷無召集飯食業公會職員，開中價聯席會，柯與均勸陳與泰主席申明更正，漲價作為無效，殊陳因種種困難申明，當求二君轉請市商會籌備請當局，傳究竊名漲價操縱飯之李同興，同時社會局據本市飯食商主席陳子儒來局口頭報稱，茲有該會雜役李同興，擅敢私行印發飯食漲價傳單，希圖各飯食店給貲，有壞本會名譽，查自去年印發傳單六百八十餘一千無會章，且並未由本會通過，迭經數次，概係李同興等所為，對於本市平民，危害非淺，現該會查覺，呈報社會局依法懲辦，查該會原由市政府公布在案，如米價暴漲時，必須由該會召集本市各飯食商詳加討論後，由該會呈報社會局，轉呈市政府斟酌籌商辦理，方能有效，乃該李同興竟敢擅自妄為，實屬目無法紀，於昨日經社會局傳集該會主席陳子儒同李同興質訊，所有一切實係李同興所為，供訊在案，若不嚴行重辦，殊不足以維民食，是日該局已函請公安局依法懲辦，以杜操縱而維民食云，

## 師大學生函催宋紹增視事

中有「早日蒞校」「以利進行」等語

省訊，宋紹曾氏繼長師範大學各情，已誌昨日本報，該學生昨日又致函宋氏，請早日到校視事，原函云，紹曾先生鈞鑒，敬啓者，頃聞省府照會先生接長師大，生等傾聽之餘，額手相慶，我校得先生之整頓，前途光明，定可預卜，惟現值開學伊邇，諸待籌措，尙希先生早日蒞校視事，以利校務進行，而慰生等求學之心，臨書神馳，不勝盼

## 省選舉總監督准自刊木質關防

重慶革新通信社消息，頃中央國民會議選舉籌備所主任及市主任電川云，急各省各選舉總監督，各市選舉監督覽，查各該總監督，監督辦理選舉，應須發關防以昭信守，惟恐道遠期迫，郵寄遲延，特規定辦法如下，（一）各該總監督，准自行刊製木質關防，文曰國民會議某省市代表選舉總監督關防，但各市應刪除口字（二）尺度應依印信條例附圖所規定簡任關防事樣，即長為九公分，寬為六公分字體用漢篆，仰即遵照辦理，幷將啓用日期，連同印模，呈報備查，在此項關防未經刊就啓用以前，各省准暫行借用民政廳印，各市准暫行借用市政府印，併仰遵照國民會議選舉總事務所主任戴傳賢，市主任孫科印，

## 通江剿匪記

▲羅匪被困曲江洞中
▲派人輸誠駐軍不允

通江十六日訊，駐防該縣之二十九軍特務旅副旅長，兼第九團團長幹國柱，駐防該縣後，目擊匪患猖獗，亟令設法剿除，乃於前月將該縣團隊，切實訓練，幷成立軍團聯合辦事處，使軍民間情感融洽，協力合作，近又增調大部軍隊到通，與巴南軍團，切取聯絡，各方均準備就緒，始親率軍團進剿，各處零星匪徒，均聞風潰逃，惟著名匪首羅玉成，率匪隊千餘人，盤據縣屬東北區一帶，自恃山深林密，憑險可守，故任性橫行，毫無懼色，幹氏兵抵核桃樹，即與該匪激戰兩晝夜，適値大雨路滑，風雪紛飛，兼以路小不熟，行軍異常困難，人煙稀少，給養殊艱，但幹氏剿匪早具決心，卒能指揮有方，將核桃樹克復，羅匪乃率隊潰逃，轉天池寺桑郎邊及拒離匪巢附近之招待處等要地，先後佔領，奪獲槍械刀矛甚多，斃匪無算，羅匪經此巨創，損失頗大，匪重要陣地已失，乃率殘匪數百人逃回其根據地之匪巢曲江洞中，幹氏擒獲匪探一名，誘以重金，指出洞上別有一小徑可入，乃於數日前黑夜之間，選敢死隊數十人，用長繩下吊，將該洞右之平地佔奪，當斃匪數十人，羅匪退入洞中，幹氏盡力圍困，令飭縣公安局趕造木牌，製土作壘，近已備妥運到，幷以大砲射擊，聞該洞所儲糧食，可供一二月之用，不久即將絕食，故羅匪知難久持，派人出洞求涉，但幹氏絕端否認，仍將四面包圍，日來已聞洞中，微有哭聲，想不日必遭滅亡也，

## 米荒聲中賣兒賣女

人間傷心事不知有多少

萬縣訊，三月四日午後二時，記者赴裏頭街訪友，道經營盤路，適有夫婦兩人狀甚窮苦，自開縣隨江市來婦手攜一女，年約十三四歲，沿街乞食，並云願將女兒給人家爲婢不取分文，男小孩一，約數齡，飢餓之聲，慘不忍聞，當有某君憐之，承認收撫爲女，並現給大洋伍元，暨由男子出字劃押爲憑，書明永不反悔等語，在此米荒聲中，賣兒賣女者，日見不鮮，甚望當局早日設法救濟之云，

## 各縣專訊

### 灌縣

會產清理處撤銷　國章圖書館開幕

△灌縣二月二十七日通信，此間官公廟會產業遺漏清理處，對於全縣應行處理之產業，雖已調査完竣，但未盡量拍賣，昨日該處委員李星嶽，牛文光，耿介菴，忽奉江防總部命令撤銷，將一切未完事件，移交與縣長唐述虞辦理，該處當即遵令結束移交，聞其撤銷裏因，係有人在二十八軍部呈訴，鄧軍長以一再剝削，地方實有不勝之苦，乃令撤銷，用洽輿情，故能毅然結束，交由縣政府與地方人士斟酌辦理云，

又訊，此間齊有學署地址，改建爲國章圖書館，早已完工，在各處所購書籍，亦已陸續到來，籌備員羅駿聲，陳國祥，昨奉鄧國章旅長來示，定於三月一日開館，幷正式聘請羅陳二君，爲該圖書館館長矣，（介聞乙）

### 資中

分期繳納團款　逾限即行拍掃

本報資中三月四日特約通信，此間本年團款糧稅，業於一月份正式開征，而完納者，甚屬寥寥，公安隊餉項，及各區團練辦事處經費，立待開支，縣政府以長此拖延，其何能濟，業經限定五錢以上各糧，二月底繳清，其餘三錢以上各糧，務於三月底以前繳清，一錢以上各糧，務於四月底以前繳清，不滿一錢者，亦當於五六月內，一律完納，以備支付，如有奸狡之輩，玩忽因循，逾限不繳者，即予飭隊拍掃，以維團款云，（確丙）

### 宜賓

匪殺酒醉團丁　錢莊招攷見習

本報宜賓三月三日特約通訊，此間冬防吃緊，四鄉曾組織哨棚，防範盜匪，惟因年節期中，守隘民丁，不免稍懈，昨南岸趙塲鄉信義甲鄉間，看守哨棚團丁李姓，（又爲該處排首）是晚因酒醉不備，被匪徒經過棚子，恐其驚覺，妨礙行動，竟將團丁殺死，一夜連刦四家而去，至次晨團上追問，始清出伊爲匪殺死在哨棚內云，

又訊，本市長春錢莊年來生意發達，他處所開分莊亦驟增，因此需人極多，而不擇其所長，任意雇用，則每多誤事，頃特懸布招攷見習生，以資造就，至於招攷資格年齡定十八歲至二十歲，以初中畢業或有相當程度者，報名在東街本店攷期三月四號云，（裕乙）

### 綏定

隊長被匪拉去　索欵十二萬元

本報綏定三月二日特約通信云，川陝邊防軍護運大隊長，兼宣漢禁煙查緝局局長之陳文甫，日前在南壩場赴宣漢途中，被匪徒攔路拉去各情，已誌本報，軍政方面，聞陳大隊長被拉後，曾多方探訪下落，均無消息，頃據宣漢方面，傳來確訊，陳氏被拉，確係匪徒拉去勒贖，並無別種意味，聞匪中致函某方，索欵十二萬元，方能釋放，刻該匪向長駐兩開邊境某廟云，（蜀鵑乙）

## 本埠新聞

### 短訊錄要

△中央委員方覺惠丁超五，微（五日）由漢乘信陽輪西上，昨省指委會曾接丁方兩氏離漢前來電，謂到宜後再行候輪來渝，

△川江航務管理處長何北衡等，聯絡同志多人，發起經營森林公司，探定三峽杜家街山地爲第一步種植場。前該公司在成都採運之一切花果林木樹秧，現已大批運峽着手種植，

△二十軍軍需處長古伯伍日前來渝就醫，昨接楊子惠軍長電召，已離渝返廣安，（國務社）

△此間記者協會，昨接宜昌新聞記者協會理事長劉竹湘電，該會係一月三十日成立，

△二十一軍邊防司令部經理處長仍爲晏翔鳴，前此間四川社謂已易劉紹虞，不確，按劉係奉委該部金庫主任，

△二十一軍部昨通令各縣，催辦重慶聯合中學校積欠，

△本市電報局局長陳伯陽，已於七日到局視事（川鄂社）

△巴縣縣政府昨正式委任王覲鼎爲第十高小校校長，（竹乙）

## 二十一軍部獎勵中學會考及格學生學校

▽補助廣益中學經費並給匾額△
▽特許學生升學免費或酌津貼△

（聯合社訊）廿一軍軍區中學畢業生會考，各校學生之優劣成績，會經軍部分別獎勵，（已見報端）現軍部於昨特通令軍區省立聯立各校長，與各市縣長，及省教育廳特派員，鑒於考試及格學生，遵照獎勵辦法辦理，並以廣益中學成績最優，特獎給津外園中匾額一道，並令駐渝特派處，於省款項下按月撥助洋二百元，以資激勵，其原文略謂，照得本軍管區內中級以上學校學生畢業考試委員會，此次考試重慶市及江巴兩縣所屬公私立中學九所，表列學生學校成績等次，請予獎罰前來，業經分別處理通令飭遵在案，惟査考試委員會舉行第一次中學畢業考試，原以提高學績，矯正校風，既經嚴格甄別，優劣攸分，自應董勸兼施，藉資策勵，除學生個別比較列丁等之白定系等百二十一名，爲不及格，着回原校補習，不准畢業，學校及格自分比其成績低劣者將各該校校長撤任飭遵，用示懲儆外，所有取列甲等之學生李正才，童登策，劉安懋，李光富四名，如考入本軍區內高級中學肄業，准免征學膳費，其第一名李正才，如考入省外高中肄業，准由該原籍縣教育局酌予津貼肄業，取乙等之學生瞿志成，熊致輝，王尊驥，高書鴻，張正敢，何震華，

# 扶助兒童發育

司各脫乳白鰲魚肝油有扶助兒童發育功效如先天不足後天失調及慈母乳水不足以供兒童飲料者祇須每次一匙勝於乳水十倍

各大藥房均有出售

# 川康殖業銀行特別啟事

營業要目

(一)各種存款 (二)各種放款
(三)各種貼現 (四)保證付款
(五)代客收解款項 (六)一切業務辦理銀行手續敏捷

本行利息優厚 各界惠顧 無任歡迎

本行營業時間每日午前十鐘起至午後一鐘 午後二鐘起至四鐘止

本行 重慶 上海 宜昌 電報掛號二九九四

通匯地點 (一)上海 (二)南京 (三)漢口 (四)宜昌

## 德成玉啟事

啟者茲因夥衆決議准於三月底結束歸收凡有與記來往存款等項務於三月半執據來記理楚如其逾限乏人負責特此通知即希查照

## 重慶天生元藥房黃岐生慶雲緊要啟事

敬啟者情岐生慶雲弟兄創貿之藥房牌名天生元因經理乏人不幸連年虧折過鉅弟兄商定欲將全部營業暫行結束凡有關於往來各號一切銀錢及會借擔保等項務新早日來記接洽以清手續至國曆二月十六號截止過期弟兄概不負責尚希早臨爲幸

黃岐生 慶雲 謹啟

# 新式福特運貨車實業界凡有運輸工作者咸認爲大利所在之利器

此於全球各地滿意之車主所爲之許多證明信，以及福特運貨車日益廣行於實業界而可證知者也。其在中華。新式福特運貨車之採購。隨歲月而愈多。而中央及省市政府尤日益採用之。此誠足以證明任何情形及崎路狀況下之艱重工作。此種車輛。信爲優越之運輸利器焉。

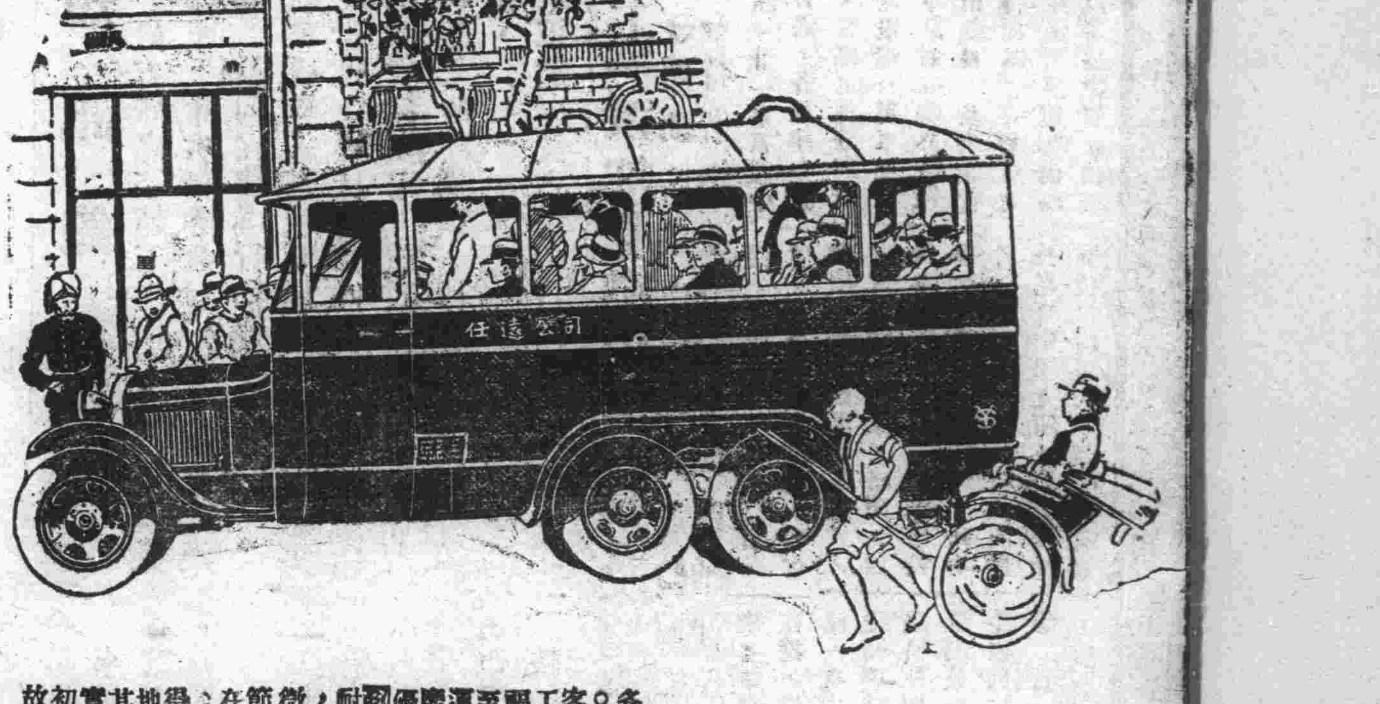

各種企業。凡有載客及運貨工作者。福特噸至二噸半運貨車之廳不工，優越。作勁可靠堅耐用經。，成本久微。費經節省。用在多方其、蓋巳面得隆重贏地位、之其服務以實超越忠初無二。故也。致

## 請用新式福特運貨車可穩得大利且十分滿意

一九三十年上七個月中在美國登記之新車福特居全數千分之四百十六

重慶經理處 其來洋行 益蜀公司
(地址) 通遠門城外中區馬路

## 上海福特汽車公司啟

購用眞正福特零件保可得完美之運用

# 日用百事全書

發售特價

交際酬世的指南 人生日用的寶筏

熟讀這部書 萬事不求人

可以歷練經驗 可增日常知識 可習萬種技能 可以成功立業

經驗宏富：無往不無 華種學術：無所不曉 酬酢有方：令人欽佩 經商有術：獲利無窮 主持家政：和睦興隆 訴訟交涉：穩佔勝利 文件尺牘：不勞外求 百病自療：永得康健

本書確是吾人日常應用的知識寶庫 無論何人不可不備

日用百事全書。係搜集全中國各界經驗之學術。日用之知識。成立身之本領。處世之技能。經百餘人之編纂。耗五六年之心血。始克告成。全部內容都五萬餘言。共分一千餘門類。材料廣博。編制新穎。閱書按事稽考。無論何種難題，均可迎刃而解。日常應用事項。莫不應付如流。不獨一身受用不盡。即流傳子孫亦可代代應用。

本書編目

第一編 社交 第二編 經商 第三編 家庭 第四編 交涉 第五編 文件 第六編 尺牘 第七編 藝術 第八編 治療 第九編 治理 第十編 旅行 第十一編 培養 第十二編 雜誌

全書有門類一百餘數細目一千餘則不克盡載

全書二大厚册 定價一元二角

特價祇收八角四分

外埠函購加郵費一角 一月爲限過期照原價

重慶商業場振亞書局經售

## 華安煙號啟事

啟者昨接綿陽同裕來函交郵寄滙票一張計第九號信記抬頭向合勝收銀一千兩第二十四號德春和抬頭向復泰隆徐貢三收銀五百兩該郵差行至遂寧落魂台地方被刧業向該兩號掛失并呈請市商會存查茲特登報聲明無論中外人士拾得均作廢紙無效此啟

## 西南美術專門學校招男女插班生

西畫系 二年級插班生十名 一年級插班生十名

預科 一年級插班生十名

藝術教育系 圖音組 插班生十名

藝術師範 一年級插班生十名

邊遠縣分隨到隨考

報名處 重慶鐵板街本校

上長安寺

天

▲牌子最老▼ ▲出品最新▼ ▲質料十足▼

九醫

專治男女老幼嬰孩花柳(梅毒淋濁下疳魚口)皮膚各症

本院新到最有特效白濁針藥及內服新藥無論新久白濁均可限期痊愈永不復發

啟者昌猷在渝日久對於本市商號多有往來所有借款均經還清并無帶欠惟因時多疾病先後

潘昌猷啟事

及經理鄭君鼎九各項法益如被侵害本律師當盡依法保障之責特此通告事務所老街一三二四號

暫寓營業歡迎各界顧主惠臨接洽一併……原地持此謹啟

# 桂格麥片

各地商店均有出售

有五十餘年之信用

**Quaker Oats**

老人牌桂格麥片。爲老幼咸宜之佳美食品。消化甚易。故於年老力衰之人尤宜。補質完全。悅口養體。而煑法又甚簡便。少時食之，至老不厭。

現有兩種。一爲通常。一爲速煑即「新出品」。二分半鐘，即可煑熟。便利非常。

本公司備有精美食譜詳載各種烹煑佳法承索即寄不取分文

上海九江路一號

美商桂格麥片公司

## 本報廣告價目

### 普通地位

二號字每行計三十一字每日收銀元三角五仙
三號字每行計四十字每日收銀元三角文中夾用二號字每字作兩字算
四號字每行計四十七字每日收銀元二角五仙文中夾用二號字每字作三字算
五號字每行計六十字每日收銀元二角文中夾用二號字每字作四字算
兩行起碼不足一行者仍以一行計算半月九五折一月九折兩月八折半年七折如登長期全版每月銀元二百元半版一百元四分之一五十元八分之一二十五元十六分之一十二元五角花紋商標木刻等件均須自備所佔地位以五號字面積計算先惠發登外埠郵票代價照實洋計算印花稅票不收

### 特別地位

新聞欄中長三英寸半寬一英寸每日收洋一元二角每月收洋二十四元
論前及新聞尾　照普通加一倍半收費
封面及新聞圖中縫　照普通加一倍收費

### 注意來稿務須楷寫

### 訂報價目

本報日刊三大張售洋四仙一月銀元一元六個月五元六角全年十一元二角外埠郵費每月二角外國加倍費須先惠均係現洋空函不復郵票代價照實洋計算
郵票須用蠟紙隔好損壞及撕折不開者不收印花稅票不收

# 三星牙膏與人生

松廬表　永森畫

## 中國化學工業社出品

各埠均有出售

總公司上海河南路四四四號　第二發行所廣東路六八號

## 川東民食救濟委員會啓事

敝會設立中陝西街中和銀行後樓上凡各處往來一切函電公文希即照交爲荷此啓

## 益太煤鑛公司召集股東會通告

本公司訂於本年三月二十日午刻假千廝門行街培厚里北川公司辦事處開常年股東會報告十九年度決算并提議各重要事項務希各股東攜帶入場券準時惠臨除分知外特此通告

益太公司董事會啓

## 好機會

喂！各商家，各會計師都請注意！

敝公司最近用橡皮機新印出有大批新式賬簿摺據式樣極爲精美印刷額外優良裝訂與金九爲出色堂煌且以廉價出售以期普及大衆都可能試嘗包管你們用後都稱心快腸

大樑子肇明印刷公司啓

## 感謝容康牙醫劉雨齋先生

余素患齒病時發時愈今春復發痛不可忍迭更牙醫均無效果後經友人介紹商業場容康劉雨齋先生診治用愛克司光照射知齒已壞非拔不可乃用精巧手術將齒拔去病即若失隨即鑲補完善與自生無異學理醫術精妙絕倫余深感佩特登報誌謝并望同病者勿交臂失之也江北縣縣長孫樹猷啓

## 恭頌璧山建設局長暨呂何兩委員德政

璧山建設局局長唐君克儉自受事迄今對於實業一端靡不悉心考究㕘謀發展舉凡前局長之已開辦者莫不因仍其舊而未開辦者莫不殫精竭慮極力提倡思欲媲美前賢此不過舉其大略而對於排難解紛服務社會尤能大公無我不偏不頗本年二月十三案今僧何委員洪疇會同四川省建設廳駐渝辦事處科員呂篤生君會勘傅克廣傅朗軒傅明軒傅華齋等與商據敝一案當日大雨淋漓卒能忍苦耐勞實地履勘查勘結果即由局長暨呂何兩委員先後向衆表示直捷了當毫無私曲謂商所採地點并未在傅姓鑛區之內且圖地亦各不相符合而傅姓所爭之買四合宅亦距伊圖甚遠其時觀者百餘人莫不交相稱善以故傅姓雖狡詐百出而各員毫不隨其轂中不惟本已不受賄獻而隨行員役均飭不能收受餽贈商固寒畯貧乏受此重傷已無實力而傅姓則瞞漏國稅（奸串懇免區稅）盜竊國有鑛區（以大報小）經營歲買之所獲已擁資數萬矣而各員絲毫不阿徇之不顧似此潔己奉公正直而一行爲不苟不偏不頗身受之餘無以爲報特書之報端以誌感激之忱云耳

璧山同興鑛經理鍾秋陳元和敬頌

## 重慶市私立德濟女醫院附設產科學校減費招生

凡誠意向學而財力不足者可減各費減費生限定十人除上課時間外餘時須爲醫院服務每學期收學費十元雜費五元實習費五元膳宿費四十元餘照舊章報名從速

院長熊德華謹曰　會府街九號

## 張吉福佑堂啓事

啓者前在李子壩購買尹梁二姓田土房屋早已價明契楚惟介內尚有墳墓多塚凡有關墓主者請於一月內起遷爲荷否則敝堂當另移他處特此登報聲明

余濟邦，王心群，吳臣齡，古大益，謝家寬，湯如樑十二名，如考入本軍區內高級中學肄業，准免學費，廣益中學，係屬私立，比較成績最優，足徵辦學有方，應由部獎給津外閣中區額一道，並令駐渝特派處，於省款項下按月撥助銀二百元，作為該校設備之用，由省教育經費駐渝特派處每年分二次交付，以昭激勸，（後略）

## 巴縣成立臨時賑務委員會

### 委員廿五人及各股主任已推定

青年社消息，巴縣政府因縣屬去歲雨澤愆期，致今歲民食大現恐慌，以為若不趁早設法救濟，誠恐火到燒眉，無法收拾，特於昨（六）日午前十鐘，召集縣屬各局會所，在府開會，討論籌賑辦法，同時并籌備成立臨時賑務委員會，當經通過簡章及各種議案，茲將會議情形探錄如次，議案（一）提議籌辦本縣臨時賑務委員會，并審核會章案，議決，本縣旱災過重，米價飛漲，設會籌賑，刻不容緩，所擬會章十九條，逐一討論修正通過，由縣府呈報軍部備查，一面令告週知，二，推舉賑務委員會委員案，議決，依照簡章第二條之規定，推舉委員廿五人如後，除縣長為當然委員外，其餘即由縣府聘聘，馮均逸劉公竺劉伯勳楊崇陔王蘭楫曾紀瑞胡幹丞陳琢章晏樸秋石榮廷黃伯易石明淵劉祝三李奎安潘嘯仙黎人鏡龍騰何輔周李鑫五趙資生謝照臨吳象凝朱叔凝溫少鶴鄧守一，三，推舉賑委會常務委員案，推定馮均逸劉公竺謝照臨李鑫五溫少鶴五人為賑委會常委，以馮均逸為主席，劉公竺任文書股主任，謝照臨為總務股主任，李鑫五為財務股主任，溫少鶴任籌募股主任，其餘委員分配各股協助辦理，當經議定分配如後，總務股主任謝照臨，委員吳象凝劉祝三石明淵劉伯勳曾紀瑞鄧守一，文書股主任劉公竺，委員龍騰晏樸秋黃伯易楊崇陔，財務股主任李鑫五，委員黎人鏡王蘭楫，籌募股主任溫少鶴，委員李奎安朱叔凝陳琢章趙資生胡幹丞石榮廷潘嘯仙何輔周，四，賑委會辦公地點案，議決，附設縣團務委員會內，其應需辦公之紙張筆墨印刷等費，由縣府酌予撥支，

○……○

## 廿一軍又購到新飛機四架

### 航空司令部具呈軍部請定名稱

一聞社消息，此間廿一軍航空司令部，自前日航空副司令蔣逵，由外歸渝，到部視事以來，極力整頓，不遺於力，現該部最近訂購之首斯新飛機，巳運此間四架，裝置完竣，昨前（五六兩日）在廣陽壩飛機場，由蔣親自試飛卿翔空際，甚為平穩，蔣氏大顯身手，於空中左翻右覆，前顛後倒，種種技術，操縱如意，該機為飛機中之最新式，極其適用，聞該部刻已具呈軍部，請取定新機名稱，并將於最近邀請廿一軍各高級長官赴廣陽壩參觀新飛機飛行云，

## 川江航務處牌告

### 問龍門慘案屍親究願和解否

不願者限本月內到案聲請

川江航務管理處昨牌告云，為牌告事，案查龍門汽船失吉被控一案，前據陳光廷等，以雙方諒解等詞，呈請銷案前來，曾經據情轉呈軍部請示，并召集和解人及龍門公司等到案面詢各在案，惟是日屍親代表，只有曾仲達王英出席，餘皆未到，隨後據梁李氏等以私擅妥協，褻辱威信，聲明不服，閉懇遴判強制執行，以慰幽魂等詞，具呈前來，本處正擬據情再呈間，適奉國民革命軍第二十一軍司令部政字第一七五〇號指令開，呈暨附件均悉，既經陳光廷等出為調解，在屍親方面，是否徵得全體同意，未據查明，無憑核辦，仰即妥速查實，具覆來部，以憑核奪，此令，附件姑存等因，奉此，查該案久懸未決，各屍親又復不一致，時而稱和時而否認，本處又無法召集各屍親全體到案，如長此遷延，殊非辦法，合行牌告，仰各該屍親一體知照，如對本案尚有異議，不願和解者，統限於本月內到案投報聲請，是為至要，此告，

## 一批散兵流民由宜運渝遣散

### 宜警備部交吳輿運來九日可到

航務處致函城防部請預為設法

晨曦社消息，川江航務處據宜昌辦事處歌（五）日電稱，宜警備部託覓吳輿輪包載散兵流民一百四十七名，運回渝萬遣散，計算日期九日必可到達渝埠，頃於江巴城防部抄得航務處致該部一函，請預為設法，一俟吳輿輪抵岸時，再由該處通知，即請派員到輪，按照名冊接收，以憑遣散回籍，原函云逕啟者，三月六日，據敝處宜昌辦事處主任何靜源歌日電稱，渝處長何鑒宜警備部託覓定吳輿包載散兵流民百四十七名，歌（五日）午分運渝萬遣散，派兵押送，警部業分電渝萬城防部縣政府，設法遣回原籍，免逗留滋擾，祈於吳輿抵渝時，轉促城防部縣政府到輪照冊領人等情，據此，查輪船由宜至渝，在枯水時間，四日可到，該吳輿輪於五日午刻開駛上行，計算日期，九日必到達渝埠，相應函達貴部查照，請煩預為設法，一俟該輪抵埠，由敝處派員通知時，即請貴部派員到輪，按照名冊接收，以憑遣散回籍，曹紉公誼，此致云云，

## 傳說省指委會仍將移回成都

### 向育仁在京之談話如此

二〇社消息，本社南京通訊　記者以向育仁委員來京，日往謁中央要人，或對川事有所關係，昨特往訪，承其接見，並詢中央以對四川政治黨務問題，究如何解決，向氏答云，中央決任劉文輝劉湘郭昌明張錚鄧錫侯田頌堯楊森等為省府委員，使其健全省府組織之明令，早經發表，已得閱，日前蒙蔣主席以行政院長名義，召集在京省委，曾作一度談話，今後川省府組織系統，亦有詳密討論，至省指委人選問題，據傳出消息，有主補充及另委常務整理委員，重新整飭兩說，但現正考慮中，能否實現，尚屬疑問，惟因辦公簡便起見，省黨會決仍遷回成都，適因某君至，記者乃與辭出，

## 米荒中龍鳳鄉猶在醵金演劇

### △巴縣政府有所聞否

重慶工商社消息，巴縣龍鳳鄉鄉長石翰周、及該鄉地方人員，以該鄉去歲豐收，且往年存谷不薄，皆因囤積未賣，最近米價陡漲，每石由七元至廿二元，該鄉富戶，莫不利市三倍，歡欣鼓舞，竟僱請梨園子弟，醵金演戲，謂藉此以酬神庥，並資娛樂，現已僱定鄉班演劇四十餘本，每本議價三十元，已於前日開演，其款項除由各富戶捐助外，其餘概由各鋪戶担任，每幫若干本，名為春台，但該場一般鋪戶，同受米荒影響，營業蕭條，雖無力担負，然處於鄉長積威之下，莫可如何，只有暗中叫苦而已，

## 又添一家午報

### 其名遠東　月內出版

民聲社消息，本市新聞事業，最近極為發達，晨報晚報日報將到二十家，惟午報尚付闕如，茲悉商界熱心新聞事業之陳志和王仲平，陶若愚，李崇階四君，將聯合商界同志組織一遠東午報，推定王仲平君為董事長，李崇階君為經理，刻已籌備就緒，社址設在花街子，訂於月內出版云、

## 巴縣擬植樹二十萬株

（重慶民衆社）總理逝世紀念日（本月十二日）早經中央規定為植樹節，巴縣縣政府擬乘此機會，作大規模之植樹運動，已由該縣建設局召集造林運動會議，議決方案如下，（一）本年度造林地畝，仍照上年計劃，準備在全縣覓四十畝之林地，培植二十萬樹苗，均由建設局派人直接造林，如遇特殊情形，或保護困難，難覓適當林地，則寧缺無濫，以免虛損樹苗，（二）擇定著名寺廟，如華岩寺天興寺老君洞三處，由建設局派人造紀念林，以示模範，并督成該寺廟加意培護，（三）除補植上年所造第一第二模範林場外，并定白市鎮，龍洞灣，為巴縣第三模範林場，磁器鎮，歌樂山校為巴縣第四模範林場，（四）本年三月十二日舉行植樹節典禮，暫就曾家岩，十學田中山林區段造林一萬株，（五）令各區鄉鎮長，就地選擇官荒公地，蒿最叢林所有樹苗自行購備，經費作正開支，并須報局備查，（六）就長牛橋公路兩側，直接派人栽植行道樹，以資觀感，（八）由建局令飭各鄉鎮長遵照寺廟森林保護規則，及培植寺廟森林獎規則，督飭各寺廟切實奉行，并由該局派員巡迴查報，以憑獎懲，（七）由農業推廣處，製就林地調查表，呈請分發各區區長，詳細填報，并於三月二日，召集各區區長籌商創設區苗圃，及本年度造林運動辦法，（九）飭農林試驗場場長擬具擴充苗圃至三百畝之計劃，培植大批樹苗，以備將來森林運動之用，（十）由推廣處聯合中國西部科學院，巴縣縣立中學農科，巴縣南泉鄉村師範學校，暨市政府造林設計委員會，分工合作，作大規模之森林運動，（十一）由推廣處先期編發造林利益之宣傳品，（十二）由建局分別呈咨函令各機關法團，於三月十二日午前十鐘，到曾家岩中山林參加植樹典禮，并令植樹期內切實植樹，以上辦法，已由縣府具呈廿一軍部及四川建設廳備查，

## 登記電話用戶

### 工務局派員登記　登記費概不收取

本市工務局昨布告云，為布告事，照得本局前因奉令改良電話，特在滬購訂最新共電式電話機三千門，第一期安裝七百門，曾經在本市各報登載啓事，准各用戶來局登記在案，現查此項電話總機，業已起運，不日到渝，而來局登記之用戶，尚屬無多，推其原因，或疑一經登記，即須強迫安裝，或恐裝費昂貴，不樂使用，因疑生

戴不顯先生捐洋五角
王澤創先生捐洋五角
安振華先生捐洋五角
以上共十三名捐洋拾五元

第四號
梁子波先生捐洋三元
徐亞□先生捐洋三元
劉汝合先生捐洋一元
李　先生捐洋二元
張宥蓁先生捐洋一十元
黃限無先生捐洋五元
劉雲樵先生捐洋二元
余洪先先生捐洋四元
瞿綬侯先生捐洋四元
賴心堂先生捐洋二元
徐瑞堯先生捐洋二元
陳植瑞先生捐洋二元
陳汝賢先生捐洋二元
傅靜稼先生捐洋二元
張紹懷先生捐洋一元
張　先生捐洋一元
張國維先生捐洋一元
陳固源先生捐洋一元
甘恩波先生捐洋一元
曾有恆先生捐洋一元
李吉安先生捐洋一元
趙民杰先生捐洋一元
王迪人先生捐洋一元
闞萬全先生捐洋一元
文景群先生捐洋一元
吳毓江先生捐洋一元
劉石民先生捐洋一元
龔潤普先生捐洋二元
胡宇光先生捐洋一元
傅國楨先生捐洋一元
段秀中先生捐洋一元
謝榮豐先生捐洋一元
以上共三十二名捐洋六十三元

第五號
王文烜先生捐洋二元
方駿修先生捐洋四元
陳藹歐先生捐洋一元
王良駿先生捐洋五角
侯　暄先生捐洋二元
李孔林先生捐洋一元
游體臣先生捐洋五角
彭烈煌先生捐洋二元
陶碩新先生捐洋一元
朱華嶽先生捐洋一元
郭同武先生捐洋一元
司　權先生捐洋一元
畢天元先生捐洋一元
程富凱先生捐洋一元
李運春先生捐洋一元
曾滌源先生捐洋一元
傅健秋先生捐洋五角
張樹國先生捐洋五角
幹鐵驅先生捐洋五角
陳　庶先生捐洋五角
韋黼卿先生捐洋二元
羅達源先生捐洋一元
喻宅三先生捐洋一元
晏以清先生捐洋一元
梁　秩先生捐洋五角
吳　楓先生捐洋五角
陳世俊先生捐洋五角
徐孝臣先生捐洋二元
以上共二十八名捐洋三十一元五角

## 成都重慶火災急賑會宣告結束

### 啓事一

前次重慶火災本會代募賑款有勞各界熱善諸公熱心捐助至深感激謹將大名暨捐款數目刊諸報端敬致謝忱此啓

### 啓事二

本會截至本日止各方捐冊由經手人出據負責確有特殊情形遺失或誤投無法交會者一律登報聲明作廢以免發生流弊此啓

成都重慶火災急賑會　總務主任　向楚　胡鶴如　庶務　黃懷清

第一號
劉自乾先生捐洋一萬元
鄧晉康先生捐洋一千元
黃逸民先生捐洋二千元
李其相先生捐洋二千元
夏仲實先生捐洋一千元
冷寅東先生捐洋一千元
唐永暉先生捐洋八百元
向育仁先生捐洋五百元
林澤伯先生捐洋二百元
孫幼農先生捐洋一百元
以上共十位捐洋一萬八千六百元

第三號
劉嘉樂先生捐洋五元
步云階先生捐洋二元
周佩瑤先生捐洋一元
謝青　先生捐洋五角
李芳華先生捐洋五角
廖大有先生捐洋一元
黃朝槃先生捐洋一元
石慶凡先生捐洋一元
楊小孟先生捐洋一元
鄧鼎晉先生捐洋五角

九一四

九一四內服新藥　專治　楊梅毒瘡　橫痃下疳　膚體潰爛　筋骨酸痛　血熱溼毒　瘰癧癰疽　婦女梅毒　小兒胎毒
九一四外用藥膏　專治　梅毒破爛　濃泡瘡節　溼毒爛腿　各種毒瘡　皮膚各症　無不奏効
九一四白濁丸　專治　新老白濁　尿道脹痛　膀胱發炎　小便不利　赤淋石淋　赤帶白帶　龜頭潰瘍　體虛溼淋
上海中法藥房總發所　重慶九福分公司經理　各大藥房均有出售

點光華洋油
美國上等油質　華商統銷全國
全川總經理處　重慶市商業場聚興誠三層樓　上海光華洋油公司

校讀　育德
特映唯一異樣劍術鉅片　今年初次映放　中國名貴偉大影片傳單　三月六日起奉
金鷄嶺　劍術奧妙深邃
牛變物勃的國產影片震破沉悶空氣的創作奮興愛觀國片的良劑首屈一指的劍俠影片各界應當欣賞萬勿錯過眼福
劍光斷樹劍光救人妙不可言　火燒興屋萬餘國片僅見　拚命武打刀光劍影驚魂動魄
票價　包廂銅元八千文　特別銅元四千六　二樓女座三千文　三樓男座三千六　三樓女座二千文

預言　李道明命數
試談二角常批一元　雙批二元終身五元
鄙人發明蓉城精究鐵板神數年乃能預知吉兇禍福得失榮枯一經推詳無不如見如響歷年以來遍遊南北各名省所判決者有吳子玉蕭耀南楊子惠袁祖銘等
住址　有

順天　大日　預
談相能識三代榮枯
諸君如有心中之思想不能對人言之疑難

新記影院
中國錫藩公司十九年度偉大貢獻
別開生面之劍俠武功機關鉅片
才家莊
武打驚人出色
說不完片中佳妙看不完片中鬧熱
本片若在他院映放包廂起碼一元敝院爲求人人觀賞票價格外放低
時間　午晚場十二六鐘開映　三月八日星期加映一次
預告　白雲塔　上下集　主演　胡蝶　阮玲玉
資格而去年在重慶電影院大受男女各界一致贊賞的

課，遂存觀望，須知此項電話，不特機器較前靈敏，其裝費與舊機，亦相差無多，所以須先行登記者，一因第一期共裝七百門，深恐供不應求，一因用戶之地點與線路之配備，有密切關係，否則桿線不易安適宜，本局現因安裝期迫，爲催促登記起見，特製訂登記表式，派員特向本市各機關法團商號住戶，說明登記意義，詢請登記，不收登記費，凡已經此次登記之用戶，屆時若實無裝備電話之必要，亦可聲明情形，自由退出，并不強制，若此次未登記者，屆時則因號數不敷，與路線分配之關係，礙難特予添裝，總之此次舉辦登記，對於登記各戶，有百利而無一弊，否則額滿見遺，轉貽後悔，除派員登記外，合行布告，俾衆週知，切切此告，

## 元宵慘史

### 偸湯丸毆斃小孩

本市南紀門外大石砲居民楊漆氏，有子改姓佘，名海泉，年方九歲，於三號晚上，（卽廢曆元宵）同隣近孩子，以偸湯丸爲樂，遂往附近柴磯頭梁姓米粮鋪門前去端湯丸，孫正取碗之際，爲該鋪主人所覺，執而毆之，海泉受傷頗重，回家懼爲父母責備，又不敢說，乃翌晨竟因而斃命，家人沉痛萬分，又不明其死因眞相，嗣後聞人言及，擬與梁姓提起理論，尙不知若何結果，唉，偸湯丸的惡習，於實行廢曆之際，竟演出這樣的傷心史，不願改曆的先生們，其將何說，（耑甲乙）

## 市指委會 將恢復工作

統一社消息，重慶市指委會各指委發表已久，因人數尙未到齊，故未正式恢復工作，現該會周逸初黃元兩指委，已於五日由濾啓程返川，日內即可達到，該會刻正積極籌備，茲探得最近情形於次，關於接收－頃由各新指委函知前屆指委，謂已推定李勁夫董家驥與一維三指委於七日午前，前往接收一切，聞前屆李子諒指委，因個人事務甚繁，已託劉龍兩指委交代，關於分配工作－接收後，即開始辦公，俟周黃兩指委抵渝後，再分配各部工作，舉行恢復工作典禮，並經費及其他各項，劉市澄軍長及潘仲三市長，均允扶助，預料該會恢復工作後，進行必甚順利云，

## 新川電影院 月底可落成

### 巳匯鉅款至滬聘舞女

二〇社消息，此間盛紹侶師長，就重慶電影院地址，重新建築規模宏大之『新川電影院』內設跳舞廳，餐室，浴塘各情，早誌本社前訊，茲聞該院正加工趕築，大約本月尾間，即可落成，日昨已電匯洋四千圓，并派專員二名赴申，接聘舞女十名，來渝獻藝，想此游藝場所，定爲吾川首屆一指云，

## 公安局注意清潔 決從局門前下手

本市公安局門前一帶常有小貿盥洗衣抬輪罷臟集該處以致污穢狼藉，實屬有礙觀瞻，昨余局長特令飭保安一二隊隊長，責成衛兵勤務，負責辦理，原文云，爲令遵事，查得局門一帶，污穢狼藉，實屬有礙觀瞻，以後局門清潔嚴肅，着担任衛兵勤務者，負責辦理，除分令外，合亟令仰該隊長，即便遵照，此令，（探訪團丁）

## 商場消息

### 銀市　△銀價高翔　△現金缺乏

| 種類 | 價目 |
|---|---|
| 川大元整 | 十五千一百文 |
| 零 | 十五千文 |
| 滇老半元 | 九二折 |
| 滇新半元 | 六六折 |
| 川老半元 | 七四折 |
| 川雜半元 | 四二折 |
| 補雙毫 | 七九折 |
| 老二毫 | 六八折 |

### 棉紗　▲成交頗少　▲勢極疲滯

昨日棉紗粗細均少生意，紗雖略有成交，爲數亦僅數拾包，勢極疲滯，聞宜水脚有跌價消息，如果確實，其勢更難看好云，

| 支數牌名 | 市價 |
|---|---|
| 二十支鴻禧 | 三百四十二元 |
| 十支紅魁 | 二百八十一元 |

### 疋頭　市雖猶前　出交甚少

連日以來，本市疋頭生意又形怠懈之象，蓋商家對於各貨已購足額，不願續購，其在各埠水客深悉此間市價高昂販運無利每多中止來渝，以故市面猶前，而出交則甚少也姑將各貨價目逐列於後

各色成章縐二十元零五，色光亞縐二十八元，色祥昌縐一元八，色芙蓉縐二元七，色鼎華葛二十九元五，色中山葛十六元，元暮秋直貢七角八，元四喜直貢六角八，元雙鳳直貢六角八，元放鯉直貢六角二，元雙童直貢六角八，色湖心嗶嘰七角，色醒鐘馬褂呢七角二，閃色華達呢七角二，麒麟格子呢七角二蕉葉中山呢六角二，色湖心縐紋呢六角，雪白摩獅寸娥六角，鷄籠花紋四角四五，元飛馬直貢緞六角，元寶珠直貢緞五角八九，元史湘太西緞一元一角五，元黃邊大西緞七角五，色金殿洋板綾五角八，色洋茗機三角三四，色新花標布三角三，光字陰丹十斤二十二元五，金鼎陰丹十斤二十二元，品藍金鐘十斤，十八元，品藍金寶十斤，十七元五，品藍竹林十斤十七元五，四軍人十斤十四元五，喉力進寶市布十八元五，萬利市布二十一元，如意花市布十九元五，鶴鹿市布十九元一二，竹報市布十九元，花鳥市布十七元五，

### 乾菜　▲生意清淡　▲價尚平和

| 種類 | 價別 |
|---|---|
| 海代 | 二十三元幾 |
| 尤魚 | 一百七十八九元 |
| 胡椒 | 一百五十幾元 |
| 折皮 | 五十八元 |
| 墨魚 | 一百〇幾元 |
| 洋菜 | 八百七十幾元 |
| 蛋菜 | 二百六十元 |
| 節檳 | 九十六元 |
| 三角珠 | 四百六十元 |
| 大金鈎 | 二百卅六元 |
| 八支開參 | 四百六十元 |
| 十支開參 | 四百二十元 |
| 十六支開參 | 三百九十元 |
| 木耳 | 一百七十八元 |

### 布疋　走銷不多　市仍如前

| 種類 | 價目 |
|---|---|
| 五二青藍布 | 三元五角 |
| 五二二四青藍布 | 四元一角 |
| 五二鋼青布 | 四元八角 |
| 二四白洋布 | 十元〇五角 |
| 五二漂白布 | 四元八角 |
| 雜色絲條呢 | 四元九角 |
| 五二原白布 | 三元二角 |
| 五二雜色布 | 三元一二角 |
| 五二印花布 | 四元二角 |
| 十斤原白布 | 十二元 |
| 原青帆布 | 六元五角 |
| 六二白布 | 三元二角 |
| 雜色線呢 | 四元 |

### 山貨　△黃板貨多　△市遂下降

| 種類 | 價目 |
|---|---|
| 羊皮 | 一百六十幾元 |
| 黃皮 | 四十三四元 |
| 水皮 | 二十一二元 |
| 原莊黑毛 | 一百卅幾元 |
| 原莊白毛 | 一百七十幾元 |
| 梏子 | 五十幾元 |
| 羊毛 | 四十幾元 |
| 鴨毛 | 四十幾元 |
| 狐皮 | 六元幾 |
| 獺皮 | 七元幾 |
| 青中 | 一元 |
| 花貓 | 一元四五 |
| 黃板 | 五角幾 |

### 藥材　▲各種土貨　▲市仍平穩

| 種類 | 價目 |
|---|---|
| 白耳 | 八十幾元 |
| 虫草 | 十元 |
| 尖貝 | 九百六七十元 |
| 連光活 | 四十五六元 |
| 羌王 | 六十一二元 |
| 白合 | 四十四元 |
| 只十 | 二十八元 |
| 棒芍 | 十四元 |
| 只殼 | 十四元 |
| 青皮 | 十六元 |
| 刁支 | 三十三元 |
| 紅海 | 十三元 |
| 木瓜 | 十四元 |
| 滓小茴 | 二十八元 |
| 陳皮 | 十四元 |
| 丑牛 | 六十元 |
| 吉核 | 三十二元 |

### 糖市　△白糖勢旺　△紅糖貨缺

| 種類 | 價目 |
|---|---|
| 卓糖 | 缺貨 |
| 粗砂 | 三十元 |
| 尖莊 | 二十四元五六 |
| 中莊 | 二十三元七八 |
| 次莊 | 二十三元 |
| 正另 | 十四元二三 |
| 富嬰 | 無貨 |
| 本山 | 同 |
| 桔糖 | 同 |

### 油市　▲中油交少　▲洋油價昂

| 種類 | 價目 |
|---|---|
| 桐油 | 上貨三十元次貨二十六元幾 |
| 菜油 | 二十八九元中路二十七八元 |
| 花油 | 二十八元幾 |
| 麻油 | 遂貨四十一元順貨三十七八元 |
| 僧帽 | 同 |
| 美孚鷹 | 十三元六 |
| 美孚老 | 十三元八 |
| 元寶 | 十三元七八 |
| 幸福 | 十三元五六 |
| 紅星 | 十三元七八 |
| 光華 | 十三元三四 |
| 大明 | 同 |

### 米糧　▲來源漸多　▲勢將大跌

| 種類 | 每石價別 |
|---|---|
| 山米 | 每斗四元幾角 |
| 河米 | 四十元零 |
| 磧米 | 三十七八元 |
| 糯米 | 四十四五元 |
| 黃豆 | 二十一元 |
| 葫豆 | 十八九元 |
| 豌豆 | 二十二三元 |
| 綠豆 | 二十七元 |
| 白飯豆 | 二十一二元 |
| 白芝麻 | 四十三四元 |
| 花生米 | 每百斤二十一二元 |
| 小海椒 | 三十一元 |
| 大海椒 | 二十二三元 |
| 小麥 | 二十三四元 |
| 高粱 | 十八元四五 |
| 南瓜子 | 每石四十五元 |
| 包谷 | 二十一元幾 |

### 航情　▲進口全無　▲出口有六

進口　全無

出口

| 旗別 | 輪名 | 駛期 | 到達地 | 現泊地 |
|---|---|---|---|---|
| 英旗 | 萬安 | 十日 | 宜昌 | |
| 華旗 | 通江 | 同 | 瀘敍 | 太平門 |
| 華旗 | 福順 | 十一 | 宜昌 | 玄壇廟 |
| 法旗 | 福同 | 八日 | 同 | 同 |
| 華旗 | 渝江 | 同 | 同 | 打魚灣 |
| 美旗 | 森陵 | 同 | 同 | 同 |

## 繆茂修羅漢臣爲遺失圖章申明作廢勿效事

啓者茂修昔年經手豐濟宏利兩莊錢業生理至丁卯年停業將兩記圖章大小卌餘顆計裝一小皮箱內轉交復生蔚羅炳章代爲保存殊該號廢曆去年底停貿收莊移遷不知如何遺失况豐濟宏利兩莊停業多年無有內該只有別人欠兩莊之款未還自從此後如承債務人還款請交茂修漢臣弟炳章協同親收出據蓋私章爲準而豐濟宏利兩莊圖記從此作廢勿效除呈總商會轉呈各機關外特此登報聲明尙希　各界先生鑒察是幸

## 收條遺失作廢

會軒前託重慶柏賈行寄賀精華襪機壹部定價貳拾四元當領該行二九七五收條壹張不知何處失落特此聲明無論何人拾得概作無效此啓

周會軒啓

相家　住米花街九十八號　外埠函算加郵費一角
道友順天存挽留暫作盤桓精訪高明兼拯愚昧如荷見教無任歡迎各界諸君若有疑難盡興乎來一試焉　十八 一 二號
存　言　尚有不靈不取分文　家　相金…　日　午後…過時不…

## 四川省立第二女子師範學校幼稚師範班續招新生廣告

（一）資格　初中及前師畢業或二年制師範畢業曾服務教育一年以上有相當成績年齡在十六歲以上二十歲以下者

（二）報名及考期　報名自三月六日起十三止考期三月十四十五兩日

（三）報名及考試地點　重慶城內本校

## 新利輪船公司經理曾修華啓事

啓者新利輪船公司組織之初修華與各股東以友誼上之關係曾從中代爲贊助計劃一切及該輪開始營業後修華又經寵建中之託以股份所在常爲監察指揮頃白經理碧廷因酒醉跌傷就院調治經理乏人請託修華料理修華以友誼所關義不容辭故勉爲其難以維持營業進行用特報聞各界週知

## 新利輪船公司經理白碧廷啓事

逕啓者碧廷近因在甌江醉後跌傷現正調理中不日即可痊愈惟公司各項事業無人負責特暫請曾君修華代爲料理以便進行一切用特登報週知

平民書店

最新軍用圖書

| 書名 | 價目 |
|---|---|
| 防禦攻擊遭遇戰 | 二元 |
| 新編戰術講授錄 | 一元二 |
| 應用假想夜戰教練 | 八角 |
| 野外演習各個班排教練 | 四角 |
| 手提式機關槍學問答 | 一角八 |
| 軍隊必攜袖珍命令 | 四角 |
| 野外指導原案 | 三角 |
| 野外戰術筆記 | 元 |
| 操場野外實施筆記 | 一元 |
| 教育計畫表 | 二元四 |
| 步兵典範令問答 | 六角 |
| 步兵射擊教範草案解釋 | 一元二 |
| 步兵動作繪圖詳解 | 一元四 |
| 應用現地戰術之參攷 | 一元五 |
| 初級幹部指揮之研究 | 五角 |
| 步兵射擊 | 一元二 |
| 唐克戰術之研究 | 八角 |

（外地函購寄費加一）

發行所商業場

重慶民生藥房特別啓事

啓者本藥房際値房屋告竣暫行交易且俟各貨到齊再爲正式開幕專運歐美原質藥料以及著名醫士馳名家用衛生良藥發行漢口民生經驗最效藥品經售東亞仁丹各色割瓷顏料暨蘇東坡洋鹼註册商標各種靈藥並婦女化粧蘇廣雜貨搜羅宏富應有盡有以供各界採購價格又極低廉如蒙賜顧無任歡迎

住中區馬路楊家什字口

白濁福音

莫說服藥無效，須購確有止濁清淋之民生白濁丸，無論何種白濁，保能服後，即獲響應，每瓶大洋壹元

漢口四官殿民生藥房發行，本外埠各大藥房均有發售

鄧氏 當歸露

▲調經活血　▲白帶聖藥

舉凡婦女虛氣微弱精血乾枯每因傷風寒熱或少運動或欠沐浴日久失調帶症即起若不速治不但生育維艱而血崩乾血諸病必接踵而起鄧氏醫師早瞭於玆悉心秘製當歸露誠治帶之唯一聖藥矣 功能滋陰補血調元固本散寒逕則帶症永絕 如能常服不但止帶並治腰酸腹脹經水失骨調節之力神暈目眩諸症及種子益壽亦不難立見奇效矣

服法　每日服三次每次一調羹飯前半小時用開水冲服

價目　大瓶大洋二元　小瓶一元二角　每打二十元　十二元

總發行所重慶大陸大藥房

鄧氏 止咳露

▲潤肺補肺　▲專治百癆

肺爲臟腑最難調攝之一部在體質柔弱者風寒易侵每因寒熱內犯肺氣滯塞或氣管發炎均能引起咳嗽日久不治則痰壅氣喘咯血成癆此鄧氏醫師新法配製化合周密 能治百癆有止咳化痰之奇功有肅清肺菌之特效 凡傷風咳嗽氣喘痰塞無論男女新舊肺癆病最宜服用鄧氏止咳露患者請服方知言之不謬矣

服法　每服一調羹日服三四次開水冲服小兒減半或服三分之一

價目　大瓶大洋二元　小瓶一元二角　每打二十元　十二元

總發行所重慶大陸大藥房

光線治療機　主治肺病腸胃子宮病雀斑酒刺膚病

電氣治療機　主治梅毒白濁花柳病風溼麻木精神病

愛克斯光線　當爲照見骨癥臟腑內部隱疾

重慶龍王廟街電療醫院

醫師吳合浦啓

# 上海印書館招股廣告

同人等有鑒于革命成功大局統一訓政開始百凡待舉根本建設之圖莫先于教育之普及文化之發揚欲求達此目的尤非從輔助文化生產事業下手不可故有上海印書館之計劃及組織集資暫以兩萬元爲限以兩萬元之資金在交通方便之上海足當內地四萬元而有餘同人等每興一業必再三考慮足踏實地循序漸進務求穩固不徒空言眩衆誤己誤人本此進行成功可望凡國內著作家教育家書業同行以及與本館表同情之各界人士如願入股者均所歡迎每股國幣百元限定本年三月卅一號截止

重慶經收股款處　天主堂街重慶書店　上陝西街永興隆號

簡章函索即寄

臨時經理　楊世才
臨時會計　梁策軒
總編輯　唐幼峯

發起人
盧作孚　王曉雲　朱汝謙　鄺弼臣　邱稚清
胡希賢　何小勳　黃源深　夏文瑞　林竹君
金秉卿　黎豁生　梁九皋　黃小齋　何鏡涵
唐幼峯　梁伯雍　劉屬九　楊世才　陳厚海
陳訓初　梁策軒

附註　發起人已認足股本伍千元　總發行所已租定上海閘北寶興路二七二號　最近出版之新上海是到上海人人必讀

本號創辦漢口歷有年所廣採道地材料聘請名師督製北尾雞毫羊毫各種名筆廣育數有工作精雅擅之如書早爲書家所稱許存爲便利顧客起見特在渝埠設立元茂分店以廣推銷如蒙各界賜顧廉價歡迎

重慶下陝西街余家巷口元茂筆墨莊漢口周松茂批發所啓

電池界之領袖

永備牌整體電池。更有力。更可靠。更光亮。且更耐用。其爲全球最精美之電筒用電池。自無疑義。

各處上等電料店均有出售

謹防僞品冒充

EVEREADY　永備牌

美國製造

永備牌整體電池——耐用經久

美國紐約永備廠製造

2917

## 律師杜岷英受任大同機器電料公司常年法律顧問通告

茲受任爲大同機器電料公司常年法律顧問嗣後凡關於該公司名譽信用營業

小記現在上城小樑子白龍池右手第一家
商業場西大街飛鴻堂支店

## 孔華周聲明啓事

啓者華周於客歲二月經友人陳重歷相邀加入福記鴻陞祥營貿山貨堆店計由華周就認一股陳重歷君一股唐陞之君一股隆德緣君一股統計四股生意每股計銀一千兩正公推唐隆二君爲經理殊至六月間陳隆二人串通暗將股款如數劃去被股東查覺當經衆股東討論僉謂彼此同財既發現此種情事營業當然停止隨請唐隆二經理辦理結束待至八月二十日始將各賬結竣復據唐隆二經理當衆聲稱營業并無絲毫盈虧夠繳而已但華周加入該號時僅五月亦不願深究當憑衆批簿折夥書明所有福記鴻陞祥一切事務以及內該外欠統歸唐陞之一人負責華周等從此脫離關係并曾登報申明惟華周出股本銀一千兩唐君一時不便始由伊個人立據作爲借貸約期歸還不料八二五火災全號被焚雖曾保有火險一時決難賠出間接則華周之款一時亦難收回繼後唐君復邀瞿國昌君入夥仍要求華周加入即以借貸移作股本統共三股仍各出股本銀一千兩華周以借貸一時既難收回何樂不爲遂於九月一日成立改牌利記鴻陞祥仍推唐陞之爲經理約成後華周於十月因事赴申十二月返渝隨又赴蓉直至本年一月十八日返渝始悉前已脫離股東陳重歷因前次被焚保險賠款與唐君涉訟孰意唐君於一月十三日控呈國民革命軍二十一軍部文內竟竊華周名義列入原告之列華周聞悉之下不勝驚異查該呈報遞日期華周尚未返渝且事前亦未通知華周竊名顯然況彼等原係已往舊事當折夥時當經明白批定歸唐陞之負責辦理前屆華周既已脫離何能亂控除一面已呈請軍部申明被人竊名懇祈註銷免累業于二月二十五日奉軍部批示呈悉既據申明竊名准予註銷此批等論一面向唐君交涉聲明退股業經雙方交涉妥協所有華周股權完全讓與唐陞之君承受華周一千兩亦如數收回并憑衆批明自利記鴻陞祥成立以來無論何項事務以及營業盈虧完全歸唐陞之負責不與華周相涉雙方均係心甘意悅除憑衆立據存查外特此登報申明

北碚發行的……嘉陵江日報

六特色

一，每日必有短小精幹的時局消息
二，每日必有峽區事業的進展消息
三，每日必有關係重大的社會消息
四，常有切於應用的各種常識
五，常有省外以及國外的重要通信
六，常有少年義勇隊在西康新疆甘肅等地的採集通信

兩事項

一，訂閱本報請先惠費每月三角每年三元郵費在內
二，惠登廣告取費從廉

北碚現有郵局款可匯如感不便請以半分郵票替代

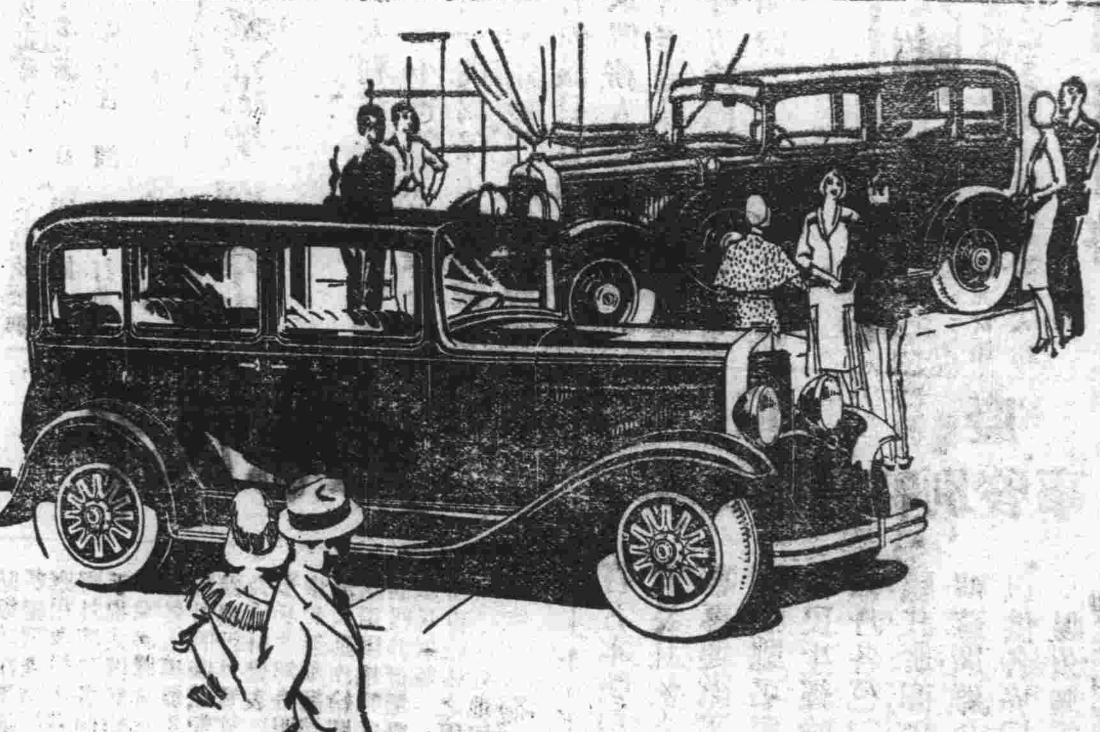

## 社會好感

最有力之担保品也

各業莫不視社會好感。爲一種最實在的最令人羨慕的資產。因此種好感。得之殊非易易。從未有偶然而來或不勞而獲者也。十五年來。道奇兄弟汽車公司所得之社會好感。彰彰在人耳目。今即其最新出品。能何羅達極歷來各種特色。以言效用舒適及式樣。無一不佔時代之先。於是社會對達極之好感。無形中又進一步矣。諸君至此。當可深信達極車主之歡喜。爲有根據的。其意義較任何書面担保品。爲尤有價值也。

歡迎參觀

四川總經理　美商美信洋行　重慶市中四路曾家岩

P8.27-2-31.

DODGE BROTHERS
SIXES AND EIGHTS